A NAÇÃO BRASILEIRA ESTA' INTEGRALMENTE PACIFICADA, AGUARDANDO O ADVENTO DO REGIME DA ORDEM JURIDICA. POR QUE NÃO SE RESTABELECE, DESDE JA', A MAIS AMPLA LIBERDADE DE PENSAMENTO, DENTRO DOS POSTULADOS DA REVOLUÇÃO?

12 PAGINAS

Diario Cari

100 REIS

Fundador: J. E. DE MACEDO SOARES

Anno VI — Numero 1.575 | Rio de Janeiro, Sexta-feira, 22 de Setembro de 1933 | Praça Tiradentes n.º 77

Bibliotheca Nacional
Av. Rio Branco

Reconhecida Pelo Superior Tribunal de Justiça Eleitoral a Victoria do Partido Popular Radical

A Representação Fluminense

O Superior Tribunal de Justiça Eleitoral apreciando, hontem, definitivamente, as eleições fluminenses, ouviu allegações que não tomou em conta, mas que terão surprendido os juizes intelligentes e cultos que o compõem.

Em 3 de maio compareceram ás urnas; no Estado do Rio de Janeiro, cerca de 56.000 eleitores, dos quaes votaram nas chapas partidarias, sob legenda, cerca de 34.000, emquanto 22.000 dispersaram os seus votos, compondo listas com um criterio méramente pessoal.

Dos 34.000 suffragios disciplinados, tocaram .. 13.200 ao Partido Popular Radical, cerca de .... 11.700 ao Partido Progressista, e, mais ou menos 6.500, aos Socialistas, além de votações menores de outros partidos. De accordo com o espirito e a letra do Codigo Eleitoral, esses votos apuram-se pelo systema proporcional, cabendo, no quociente eleitoral ou partidario, tres deputados eleitos aos Radicaes, tres aos Progressistas e dois aos Socialistas. Nessa parte da apuração do pleito, o methodo proporcional funccionou com a maxima exatidão. Dos dois socialistas, por exemplo, o designado pelo quociente partidario era um dos mais esquecidos na lista geral do 1º e do 2º turno, figurando na dezena do quinquagesimo, quando se tratava de preencher 17 cadeiras.

Vê-se por ahi como é infantil a allegação contraria á validade da designação proporcional dos eleitos, quando um partido, com 13.200 legendas faz tres deputados, embora com sobras, emquanto outro, com 11.700, "tambem faz tres", ainda que em cima da marca.

Agora, donde vêm que os Radicaes elegeram, no processo majoratorio, mais sete deputados, além dos tres eleitos no processo proporcional, emquanto os Progressistas só fizeram mais um, afóra os tres deputados eleitos no primeiro turno? Vem do grande contingente de votos avulsos, os quaes, se bem fóra da disciplina partidaria, tambem exprimem a opinião fluminense.

Na lista majoratoria só poude figurar um Progressista, que obteve 4.500 votos avulsos. Todos os demais, eleitos no segundo turno, que consagra a simples maioria — foram Radicaes, que lograram de 3 a 6.200 votos extra-partidarios, que, sommados ás 13.200 legendas, puzeram-nos na cabeça da lista majoratoria.

O Partido Popular Radical não elegeu dez deputados com os 13.200 votos partidarios. Esses votos elegeram tres Radicaes, emquanto os votos avulsos deram ganho de causa aos demais.

O Partido Progressista, com os seus 11.700 votos de legenda, fez os tres deputados que lhe tocavam no primeiro turno, e, se apenas conseguiu votos avulsos, para collocar mais um candidato, no segundo turno, queixe-se do eleitorado, e não do Codigo.

Se não fosse o deploravel precedente da apuração de votos illegitimos de eleitores de outras regiões, a representação fluminense estaria mais rigorosauente exacta, com onze Radicaes, quatro Progressistas, um Socialista e um Constitucionalista. Deus queira que o erro palmar do Tribunal não estabeleça um precedente em vista do qual os honrados juizes tenham de torcer as orelhas sem sair sangue.

Comtudo, o pleito fluminense depõe a favor da lei revolucionaria. Vê-se que os varios matizes da opinião, no Estado, foram representados na justa proporção e até com um certo impersonalismo pittoresco. Os eleitores progressistas fizeram justiça á contribuição prestista ao partido, elegendo os srs. Alvarenga e Prado, que nunca foram revolucionarios. Os socialistas preferiram até o desconhecido ao sr. Vicente de Moraes.

Aliás, o unico partido fluminense revolucionario é o antigo nilista, que agora tomou a denominação legal de Popular Radical. Esse partido foi a Reacção Republicana, o primeiro e o segundo 5 de julho, a Alliança Liberal e a Revolução de 1930. Os chefes politicos, os oradores, os publicistas e os jornalistas desse partido foram os principaes artezãos, no paiz, do ambiente moral e intellectual da Revolução. Pela constancia, pela coragem, pelo sacrificio, pela energia e pela fidelidade da contribuição nilista nos dez annos de preparação revolucionaria — nenhum outro agrupamento politico do paiz se lhe póde comparar nem approximar.

Alguns rapazes, officiaes do Exercito e civis, com certos trabalhos, sacrificios e soffrimentos na causa democratica, pretendem açambarcar a victoria, denegando os serviços que o paiz inteiro conhece e o Estado do Rio de Janeiro acaba de consagrar nas urnas. Uma coisa é a conjuração, a revolta, a acção material demolidora dos descontentes. Outra muito differente é a formação da atmosphera revolucionaria e depois a intelligencia, a cultura, a experiencia, a serviço da obra reorganizadora de um regime.

A ambição, o exclusivismo e a intolerancia dos simples demolidores encontrou-se deante das urnas com a tradição, a experiencia, o comprovado espirito publico do grande partido republicano e democratico nilista. Os fluminenses não poderiam vacillar, escolhendo, como escolheram, a illustre bancada radical, que honra a civilização e cultura do Estado do Rio de Janeiro.

J.E. de MACEDO SOARES

Boycotagem de Productos Allemães

O PARTIDO SOCIALISTA, DE PARIS, VOTOU UMA ORDEM DO DIA A RESPEITO

PARIS, 21 (Havas) — O comité executivo do Partido Socialista approvou o orçamento do partido para 1934, que será apresentado ao proximo Conselho Nacional, e votou uma ordem do dia sobre boycotagem de productos allemães.

Nessa ordem do dia se pede que todos os membros da organização e operarios do paiz se manifestem solidarios com a "Allemanha Republicana Operaria Socialista", mediante a boycotagem individual de todas as mercadorias originaes do Reich.

FORAM JULGADAS HONTEM as Eleições no Estado do Rio

MANTIDAS AS DEZ CADEIRAS DO PARTIDO POPULAR RADICAL

OS DEBATES E AS SECÇÕES ANNULLADAS

Reuniu-se hontem, em sessão extraordinaria, o Superior Tribunal de Justiça Eleitoral, para julgar os varios recursos interpostos sobre as eleições de 3 de maio ultimo no Estado do Rio de Janeiro. Foram cinco os recursos discutidos e decididos hontem, tres da União Progressista Fluminense, um do Partido Radical e um dos Socialistas. A's 9 horas foi, pelo presidente, ministro Hermenegildo de Barros, aberta a sessão, sendo votadas as conclusões do pleito do Pará, já julgado na ultima sessão, nos termos que noticiamos no fnal desta noticia.

Sr. Affonso Penna Junior, relator do parecer unanimemente victorioso

O relatorio

A seguir, o sr. Affonso Penna Junior faz um relatorio minucioso e completo de todos os recursos, alludindo a todas as questões ventiladas nos mesmos e resumindo as allegações das partes. Findo o relatorio, foi dada a palavra ao senhor Gwyer de Azevedo. Como já uma vez salientámos, o deputado progressista pretendeu, baseado em dados e principios mathematicos, provar que o Codigo Eleitoral está errado na parte que estabelece a representação proporcional. Com a palavra, o sr. Nilo Alvarenga sustenta a nullidade de secções, incluidas no recurso de seu correligionario Castilhos Filho. O sr. general Barcellos, como sempre, faz o historico de sua carreira politica, e, entrando no pathetico, parece esquecer-se do recinto em que se encontra, dominado pelos chavões do mais authentico romantismo politico.

Sr. Soares Filho, que foi diplomado

Fala o representante do Partido Popular Radical

Em defesa dos diplomados pelo Partido Popular Radical, fala o sr. Soares Filho.

Começa o orador dizendo que, defrontando juizes tão eminentes que á altissima cultura juridica, alliam pelo trato constante do assumpto uma especialização evidente em materia de direito eleitoral, — não vae, por isso mesmo discutir doutrinas, nem assumir attitudes intoleraveis de pretender arrombar portas abertas, examinando materias que constituem já casos julgados pelo Tribunal Superior.

Affirma que as eleições fluminenses foram livres, limpas e verdadeiras. Nellas não imperaram a fraude e a coacção. Houve, apenas, irregularidades. Examina, a seguir, o sr. Soares Filho, o parecer do illustre relator sr. Affonso Penna e diz o mesmo pedindo a annullação de seis secções, applica a jurisprudencia do tribunal, no tocante a cada uma dellas. Mostra, ainda, que em attenção a

Sr. Accurcio Torres, cujo diploma foi mantido

julgados anteriores deve tambem ser approvado o parecer do digno Procurador Geral, dr. Renato Tavares, que pede, além das seis secções ali dadas, mais a 1ª de Santa Thereza e 2ª de Barra Mansa, na primeira fun-

(Continúa na 2ª pag.)

ORÇAMENTOS E TAMANCOS

Major Barata

Chega do Pará um telegramma pittoresco.

Parece que o interventor Barata andava assás descontente com os contribuintes da receita publica, que não se mostravam devidamente expeditos no cumprimento do dever de abarrotar o cofre do Estado.

Tem-se essa impressão deante do commovente enthusiasmo civico do major Barata, ao receber um memorial da classe de fabricantes de tamancos, offerecendo-se para contribuir "expontaneamente" — pois que não se acham ainda tributados — para o orçamento interventorial.

Effectivamente, o interventor — se o telegramma é veridico — não poude reprimir o seu regosijo e lançou no memorial do offerecimento um despacho vibrante, que começa por esta expressiva interjeição: — "Bravos!".

A classe dos tamanqueiros ficou sendo paradigma. Emquanto as outras pagam impostos gemendo e ás vezes chorando, aquella, que nada tinha a pagar, corre com a sua compunção, cheia, ao encontro do fisco, que no Pará tem uma catadura sombria.

Mas, é evidente que o surto expansivo do governante paraense não deriva da confiança em forte arrecadação do tributo sobre os tamancos. Salta aos olhos que, se os tamanqueiros da terra da borracha fossem uma classe numericamente ponderavel, não estariam até hoje fruindo as delicias da obscuridade fiscal. Ao contrario, achar-se-iam gemendo e chorando como as outras victimas da esfola tributaria.

Em todo caso, é assignalavel o seu rasgo de coragem, rasgo talvez unico na historia das relações entre o fisco e a massa tributavel, porque, isso de cair voluntariamente na bocca do lobo é proeza que oscilla entre a fabula e o phenomeno.

E o razoavel agora é que, com as novas taxas cobradas, consiga o major Barata "atamancar" o seu orçamento.

A REPUBLICA NOVA JA' TEVE DOIS DITADORES...

As Sensacionaes Declarações do General Manoel Rabello

UM SUBSIDIO PARA A HISTORIA

O sr. Manoel Rabello, militar "doublé" de sociologo, appareceu, um dia, como corypheu ardente da "ditadura republicana", que o bravo militar julga o unico meio de salvar o Brasil e o mundo.

Nas suas entrevistas sobre o assumpto, o general Manoel Rabello appellou sempre para o methodo confuso, no sentido de explicar o que significa "ditadura republicana". Para os leigos dessa nova doutrina, ella está em flagrante collisão com o espirito liberal das democracias — pelo simples enunciado do rotulo. Por isso mesmo é que a opinião publica sempre desejou conhecer o fundo philosophico da doutrina do general Manoel Rabello.

Mas o general confunde-se e confunde os outros. Avaramente, perversamente, faz jogo forte e guarda comsigo o segredo da "ditadura republicana".

Falando, hontem, a um dos nossos collegas de São Paulo, o general, mais uma vez, trouxe á baila a sua famosa doutrina, ao mesmo tempo que desanca o páo em Hitler, em Mussolini; em Salazar e em Stalin, e diz:

— A ditadura republicana, como a concebo, é o remedio melhor para a anarchia em que o mundo actualmente se debate. E eu acredito que a sua victoria está bem proxima. Concentrando todos os poderes nas mãos de um só homem, ella não supprime as liberdades publicas, ao contrario dos regimens vigorantes nos citados paizes europeus. No governo de São Paulo, eu fiz uma experiencia de ditadura republicana. Mantive-me como um ditador, sem retirar a liberdade de ninguem. Antes, pelo contrario, nunca S. Paulo teve tanta liberdade como quando eu me encontrava á frente dos seus destinos. No dia 24 de fevereiro, por exemplo, em que se realizou um comicio monstro pró-Constituinte, eu dei todas as garantias aos que delle participaram, não se registrando um incidente siquer. Nessa occasião, tive a alegria de verificar que o povo paulista compreendera bem a minha attitude, cercando-me com o seu respeito. Como vê, não é impossivel, como muitos suppõem, uma ditadura republicana.

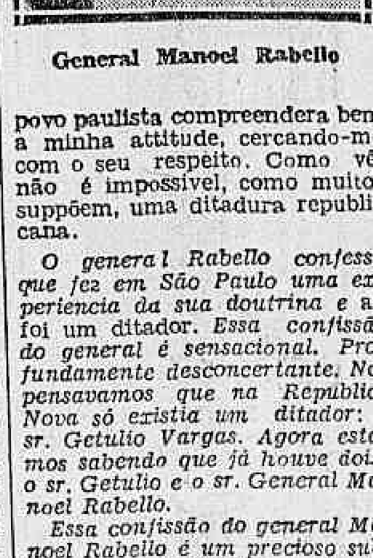

General Manoel Rabello

O general Rabello confessa que fez em São Paulo uma experiencia da sua doutrina e ali foi um ditador. Essa confissão do general é sensacional. Profundamente desconcertante. Nós pensavamos que na Republica Nova só existia um ditador: o sr. Getulio Vargas. Agora estamos sabendo que já houve dois: o sr. Getulio e o sr. General Manoel Rabello.

Essa confissão do general Manoel Rabello é um precioso subsidio para a historia da Revolução Brasileira. Ella não deve ser posta á margem dos acontecimentos. Os pesquisadores dos factos precisam guardal-a, com necessario carinho.

Para os que vivem no presente, acompanhando á marcha da politica nacional, o general Rabello era, em S. Paulo, um méro delegado de confiança do sr. Getulio Vargas. Agora sabemos que elle era "collega" do chefe civil da Revolução de 1930.

Já é alguma coisa...

MAIS UMA!

JA' ESTA' EM PRATICA A REFORMA DAS REFORMAS DA REFORMA DA ASSISTENCIA MUNICIPAL

Os jornaes acabam de annunciar mais uma reforma das reformas da reforma da Assistencia Municipal.

Contrario ás reformas apressadas, que só fazem trazer prejuizos aos cofres publicos e beneficio sao filhotismo, condemnamos desde logo a que o sr. Pedro Ernesto levou a effeito naquelle departamento da Prefeitura.

Além de criticarmos o seu lado technico, passivel de erros lamentaveis, atacámos, tambem, com factos, a influencia politica que nella se exercera, augmentando enormemente as despesas da municipalidade para servir a parentes e amigos de altas figuras de um partido official pouco tempo antes fundado.

Infelizmente, por motivos alheios á nossa vontade, não podemos proseguir na reportagem que sobre o assumpto iniciaramos. Tivemos, porém, dentro em pouco, a satisfação de verificar a justeza das nossas criticas, reconhecida pelos proprios responsaveis pela Prefeitura, através de pequenas reformas que não se acabaram mais, até hoje.

O caso da Assistencia Municipal é, realmente, typico e servo de exemplo aos administradores improvizados que, sem saber o que fazer para empregar amigos, mettem nas camisas de onze varas das reformas, de onde só os cofres publicos se sáem mal.

Sr. Pedro Ernesto

Para Uniformizar os Alumnos Pobres das Escolas Publicas de Porto Alegre

PORTO ALEGRE, 21 (A. B.). — Prosegue a campanha encetada por uma commissão de professores, para uniformizar os alumnos pobres das escolas publicas da capital, afim de que se revistam de maximo brilhantismo as festividades da "Semana da Raça".

Os representantes das emprezas cinematographicas offereceram para a campanha sessões de cinemas mais populares desta capital.

Panorama

ARY PAVÃO

ABENÇOADOS "GANGSTERS"!...

Segundo uma correspondencia epistolar do enviado do Touring Club aos Estados Unidos, os "gangsters" de Chicago estão agindo agora nos grandes hoteis daquella cidade monumental.

Afim de assistirem aos festejos commemorativos de "um seculo de progresso", forasteiros de todos os pontos da terra buscam, neste momento, na Grande Exposição de Chicago, tudo quanto de mais perfeito a industria americana produziu em cem annos de trabalho.

E os "gangsters", a cuja organização, não escapa o vulto do acontecimento, cansados de explorar e assaltar os "otarios" da terra, resolveram voltar as suas desagradaveis actividades para os visitantes oriundos de outros paizes em que tudo é mais modesto e menos espalhafatoso que no reducto dos milhões fabulosos, dos divorcios absurdos e das propagandas intelligentes.

Dahi os seus olhares cobiçosos para os hoteis de luxo da cidade em que os burguezes apacatados do estrangeiro passeiam a sua alegria incontida de basbaques.

Qualquer outro povo póde receiar pela vida de seus representantes que se encontram sob a ameaça dos celebres bandidos — menos o brasileiro.

Para nós esse perigo é, até certo ponto, uma homenagem que devemos receber com o desvanecimento que sempre causam as coisas espontaneas e lucrativas.

Ainda pelo depoimento do jornalista do Touring Club, um dos edificios visados pelos salteadores é o hotel em que se hospeda o dr. Claudio de Souza, proprietario, commerciante, agiota e... nas horas vagas, membro da Academia Brasileira de Letras.

Eu não sei se os leitores já meditaram sobre as vantagens que resultariam para o Brasil, no gesto dos "gangsters" de Chicago raptarem o sr. Claudio de Souza.

De minha parte, confesso que essa possibilidade prevista na noticia em questão, produziu-me uma alegria tamanha que não sei, neste momento, a quem devo applaudir: se ao Touring Club que promoveu a viagem, se ao proprio dr. Claudio de Souza que resolveu fazer parte della, ou se aos "gangsters" de Chicago que estão na obrigação moral de coroal-a do mais completo exito, prestando ao Brasil um serviço inestimavel.

Não pensem que eu seja inimigo do immortal uzurario ou que chegue ao extremo de desejar vel-o trucidado nas mãos tenebrosas dos parceiros de Al Capone.

Isso, não ! . . .

Aceito e admiro o sr. Claudio de Souza vendedor de terrenos, negociante, senhorio e até ornamento social — um tróço que, no Brasil, é dado a todo sujeito que tem casaca e frequenta o Municipal.

O que me atrapalha e revolta é o "escriptor" Claudio de Souza. Para que diabo haveria esse homem de escrever livros e peças theatraes cuja unica finalidade é entupir livrarias e fechar theatros ? . . .

Pois não estava elle tão bem no seu papel de capitalista?...

A grande missão dos "gangsters" seria precisamente essa. — livrar o Brasil desse perigoso e indigesto literato.

Se realmente o governo americano deseja um maior e mais forte intercambio entre os dois paizes, porque não toma a si a iniciativa dessa empresa ? . . .

Seria a coisa mais simples deste mundo.

Um bando de "gangsters" pagos pelo nosso Thesouro assaltariam o hotel do dr. Claudio de Souza e levariam comsigo o illustre forasteiro, internando-o em uma daquellas casas mal assombradas, que apparecem nas fitas de series.

Lá, em vez de dinheiro, obrigariam o conceituado belletrista a assignar um documento compromettendo-se a não escrever mais, sob pena de ser assassinado.

Isto posto — e depois de conceder ao prisioneiro o direito de trocar de cuecas — pol-o-iam em liberdade.

E, desde então, a Academia Brasileira de Letras seria obrigada a destacar dois ou tres de seus membros para as excursões do Touring Club, emquanto nós, por uma subscripção publica, criariamos a medalha de recompensa, com prova da nossa gratidão aos abençoados "gangsters" de Chicago.

FORAM JULGADAS HONTEM AS ELEIÇÕES NO ESTADO DO RIO

(Continuação da 1ª pag.)

ccionou um candidato como mesario e na segunda votaram eleitores inscriptos depois do dia 10 de abril.

Mostra que essas secções foram impugnadas em requerimento do Partido Radical, no plenario do Tribunal Regional.

Passa, então, o sr. Soares Filho a responder, ponto por ponto, ás allegações dos demais candidatos, demonstrando a inanidade de seus pontos de vista e adduzindo impressionante argumentação.

Aponta finalmente, a lisura com que agiu a secretaria do Tribunal Fluminense, bem como a elevação moral dos membros desse Tribunal Regional, em todos os actos da apuração.

Descendo da tribuna, o sr. Soares Filho, a sessão é suspensa para o almoço, devendo reiniciar-se ás 14 horas.

A continuação da sessão

Reaberta a sessão ás 14 horas, sóbe á tribuna o sr. Accurcio Torres, candidato da legenda "Constitucionalistas".

Fala o sr. Accurcio Torres

Na tribuna o sr. Accurcio Torres inicia a sua explendida oração, dizendo que não fôra nem recorrente, nem recorrido e que, assim não pretendia discutir a eleição. A legenda sob a qual disputou a eleição, fez um deputado pelo quociente partidario e assim era ao orador indifferente que esse logar fosse occupado por um ou outro candidato do mesmo crédo politico. Occupava, entretanto, a tribuna, porque a discussão de uma preliminar aventada no momento por um dos recorrentes, podia determinar prejuizos para o seu grupo politico, ferindo os direitos assegurados nas urnas. Por isso e só por isso falava. Examina então o sr. Accurcio Torres, a preliminar em questão e conclue dizendo que confiava que a decisão do Superior Tribunal, não sacrificaria o direito de seu partido.

Outros oradores

Falam ainda mais candidatos da União Progressista, os srs. Christovão Barcellos, Castilhos Sobrinho, Prado Kelly e Cardillo Filho.

O sr. Soares Filho responde então ligeiramente a esses oradores.

A votação

Encerrados os debates, o sr. Affonso Penna dá, de forma brilhante, o seu voto sobre cada uma das secções impugnadas, sendo acompanhado unanimemente por todo o Tribunal, sendo de salientar-se a sua attitude adoptando, os juridicos fundamentos do parecer do digno procurador geral, sr. Renato Tavares.

Os demais membros do Tribunal, ministros Carvalho Mourão e Eduardo Espinola, José Linhares e Monteiro Salles proferem notaveis sustentações de voto. São approvadas todas as conclusões dos pareceres dos srs. Affonso Penna e Renato Tavares, sendo, assim, annulladas, ao todo, nove secções eleitoraes.

Tres, por terem funccionado candidatos, nas mesas receptoras: a 5ª de Padua, 1ª de Cantagallo, e 1ª de Santa Thereza; cinco, por encerramento, antes da hora legal; a 5ª de S. Gonçalo, as 3ª e 8ª de Macahé, a 1ª de S. Francisco de Paula e a 4ª de Itaperuna, e finalmente uma, por ter votado eleitores inscriptos depois do dia 10 de abril.

O Superior Tribunal negou, ainda, unanimemente, provimento aos demais recursos da União Progressista e do Partido Socialista.

Os resultados

De accordo com as deliberações acima, o Partido Popular Radical teve reconhecidos dez deputados: os srs. João Guimarães, Macedo Soares, Raul Fernandes, Miguel Couto, Fernando Magalhães; Oscar Weinschenck, Verissimo de Mello, Fabio Sodré, Cardoso de Mello e Soares Filho, sendo 1º supplente o sr. Buarque Nazareth, seguido pelos demais companheiros de chapa.

Assim, na vaga aberta com o fallecimento do dr. Verissimo de Mello, entrará o sr. Buarque de Nazareth.

Pela União Progressista foram reconhecidos os srs. Gweyer de Azevedo, Christovão Barcellos, Nilo Alvarenga e Prado Kelly.

Pelos Socialistas, os srs. Cesar Tinoco e Alipio Costallat e pelos Constitucionalistas, o sr. Accurcio Torres.

As conclusões geraes do pleito do Pará

São as seguintes as conclusões geraes, approvadas na sessão de hontem, do Superior Tribunal, sobre a eleição no Estado do Pará:

Secções annulladas pelo T. S. e que haviam sido apuradas pelo T. R. (18).

1ª zona — 22ª secção; 4ª zona 1ª, 5ª, 8ª, 2ª e as 1ª, 4ª secções do 3º districto; 6ª zona — 2ª secção; 8ª zona — 1ª, 2ª, 3ª, 5ª e 6ª secções; 9ª zona — 1ª secção; 12ª zona — 3ª secção dos 1º e 2º districtos; 21ª zona — 1ª e 2ª secções.

Secções annulladas pelo T. R. mas cujos votos vão ser apurados:

1ª zona— 7ª, 28ª e 36ª secções; 4ª zona — 3ª e 5ª secções.

Secções onde vão ser renovadas eleições (9):

2ª zona — 6ª secção; 4ª zona — 2ª, 3ª e 8ª secções; 5ª zona — 6ª secção; 10ª zona — 1ª e 6ª secções; 1ª zona—secção 48 e 12ª zona — 1ª secção.

LIVRARIA ALVES
Livros collegiaes e academicos.
RUA DO OUVIDOR, 166.

O Brasil no Congresso de Policia Scientifica e Technica de Buenos Aires

Dr. Cesar Garcez, director geral de investigações

No proximo mez de outubro, reunir-se-á em Buenos Aires, o Congresso de Policia Scientifica e Technica.

O Brasil foi convidado a se fazer representar. E' voz corrente nas rodas policiaes que, logo em seguida á chegada do chefe do Governo Provisorio de sua excursão ao Norte, será nomeado o delegado e seus auxiliares para representar o nosso paiz no alludido Congresso.

Ao que se fala, a nomeação recairá no dr. Manoel Cezar Garcez, Director Geral de Investigações, que na sua ausencia, será substituido pelo dr. Miguel Dantas Salles, que accumulará as funcções de Director Geral do Instituto Medico Legal.

THEOSOPHIA

Hoje, ás 20 horas, realizar-se-á, na séde da loja "Renascença" da Sociedade Theosophica no Brasil, á avenida Amaro Cavalcanti n. 365, sobrado (fundos), no Engenho de Dentro, uma palestra pelo dr. Lourenço Borges, cujo thema será: "Reincarnação".

A entrada, como sempre, será franca.

NO MUNDO ESPIRITA

CONFERENCIA

Na União Espirita Suburbana, o dr. Henrique de Andrade realizará na proxima segunda-feira, 25 do corrente, uma brilhante conferencia em sua séde á travessa Hermengarda, 13, Meyer, ás 20 horas.

Diversas Localidades Estão Sendo Devastadas Pela Malaria

NORTE AMERICANOS, RESIDENTES NO PAIZ, BUSCAM ABRIGO A BORDO DOS NAVIOS YANKEES QUE SE ENCONTRAM EM AGUAS CUBANAS

NOVA YORK, 21 (Havas) — Communicam de Havana á Associated Press: "A situação cubana parece ter-se aggravado, hontem, no correr do dia. Grande numero de norte-americanos refugiaram-se a bordo dos navios yankees. Diversas localidades estão sendo devastadas pela malaria. O governo está agindo nesse particular com difficuldade devido á confusão reinante

"As tropas governamentaes aprisionaram o capitão Juan Blas Fernandez á frente de uma columna revolucionaria de 380 homens."

Annuncia-se egualmente que quatro destroyers estão se apprestando para partir para a ilha, afim de proteger os residentes yankees.

UM ASSALTO A' CASA DE UM GENRO DO EX-PRESIDENTE MACHADO

NOVA YORK, 21 (Havas) — O correspondente da Associated Press em Havana annuncia que hontem, á noite, foi morta uma pessoa pelos officiaes de guarda á casa do sr. Obregon, genro do ex-presidente Machado, que a população tentára saquear. Tinham sido effectuadas cerca de 40 prisões. Durante a noite patrulhas armadas haviam percorrido as ruas proximas do palacio presidencial.

Licenças nos Correios e Telegraphos

O Director Geral dos Correios e Telegraphos, dr. Junqueira Ayres, concedeu licença para tratamento de saude aos seguintes funccionarios:

Maria de Andrade, telegraphista de 5ª classe, com exercicio na Directoria Regional do Districto Federal, um mez, em prorrogação, com metade do ordenado.

João Lima Cunha, trabalhador, com exercicio na Directoria Regional do Piauhy, dois mezes, com 2|3 da diaria.

Jornaes e Revistas

"JORNAL DE POLICIA"

Está circulando hoje, a edição 173, desse periodico. Impresso em bom papel assetinado, com farta clichéria de assumptos policiaes, como os demais, "Jornal de Policia", apresenta um numero interessante.

Conflicto do Chaco

UMA COMMUNICAÇÃO DO COMITÉ DOS TRES AO EMBAIXADOR MELLO FRANCO

Sr. Afranio de Mello Franco

GENEBRA, 21 (Havas) — O comité do Conselho da Sociedadade das Nações encarregado de acompanhar a evolução do conflicto do Chaco examinou, esta manhã, demoradamente, a situação.

O Comité dos Tres dirigiu uma communicação telegraphica ao ministro das Relações do Brasil, sr. Afranio de Mello Franco, que, como se sabe, já a 25 de agosto ultimo annunciára a remessa em nome dos seus collegas do A. B. C. P. de informações sobre as negociações em andamento.

Nessa communicação o Comité dos Tres julgou dever pedir aos Estados limitrophes do Paraguay e da Bolivia informações sobre os esforços que ha varias semanas vinham desenvolvendo com vistas na mediação destinada a pôr termo ao conflicto.

O Comité dos Tres encarou as diversas hypotheses que fará nascer nesta opportunidade a resposta do representante do A. B. C. P. e lançou as bases do curto relatorio que dirigirá ao Conselho da Sociedade das Nações para pol-o a par dos acontecimentos verificados depois da sessão de 3 de agosto ultimo que foi consagrada ao conflicto.

Chegou ao Rio a Estrella Cinematographica Rosita Moreno

O SEU DESEMBARQUE — AS HOMENAGENS QUE LHE SERÃO PRESTADAS

Chegou, hontem, a esta capital, Rosita Moreno, a celebre artista mexicana, bailarina notavel e "estrella" cinematographica.

Rosita Moreno foi a "leading-woman" do astro patricio Roulien em o "Ultimo varão sobre a terra", e, depois da exhibição deste film, a sua popularidade entre nós cresceu extraordinariamente.

Rosita Moreno nos apparecerá, muito breve, em o "Rei dos Ciganos", com José Mojica e em "Paredes de Ouro", falado em inglez, com a insinuante Sally Eilers.

Rosita Moreno está em transito para Buenos Aires onde vae exhibir-se em um dos principaes theatros daquella capital platina.

Infelizmente a estrella da Fox pouco se demorará entre nós, mas é quasi certo, em que volte ella permanecerá algum tempo no Rio, onde como tem feito em suas viagens, se exhiba em bailados como, simplesmente em apparições pessoaes.

Em o "Ultimo Varão sobre a terra", pellicula que tanto agradou teve Rosita Moreno, todo "charmes" de uma "vedette", completa: dansou, cantou, dialogou, revelando-se uma artista completa.

Ao seu desembarque, que se realizou, hontem, á noite, compareceram os nossos principaes cinematographistas, chronistas de cinema que homenagearam a "star" de Fox e, hoje, á estrella mexicana será offerecido um grande almoço no Jockey Club.

Pelo dia a Rosita Morenno visitará os principaes pontos do Rio.

Mais Um Jornaliste Victima da Lei Infame

O DIRECTOR DE "A NOTICIA", DE JOINVILLE, CONDEMNADO POR "CRIME DE INJURIA, CONTRA O INTERVENTOR INTERINO DE SANTA CATHARINA

Até Quando o Governo Consentirá na Existencia Dessa Monstruosidade Juridica ?

Noticias que nos chegam do Sul, informam ter sido condemnado pela Justiça de Joinville o nosso destemeroso confrade Aurino Soares, director de "A Noticia", jornal que ha doze annos, vem sendo um intemerato defensor dos interesses locaes e das liberdades publicas.

O simples registo desse facto vem mostrar a necessidade, cada vez mais premente, dos homens da Revolução cumprirem a palavra empenhada, no sentido de ser revogada a Lei Infame, gerada da mentalidade reaccionaria, á sombra do sitio preventivo, e apadrinhada, depois, por aquelles que armaram o Brasil e deflagraram o maior movimento de insurreição do continente americano.

O Brasil não póde mais supportar a existencia dessa lei famigerada, feita para os poderosos e para os plutocratas, dando-lhes os meios de metter na cadeia o jornalista "atrevido" que ousa tocar nos seus pontos vulneraveis e criticar os seus erros na vida publica.

Foi o que aconteceu com o jornalista Aurino Soares, que ousou discordar do sr. Pedro Olympio de Oliveira, ex-prefeito de Joinville e actual interventor interino do Estado. Para melhor esclarecimento, transcrevemos abaixo alguns trechos do artigo da "A Noticia", de 17 do corrente:

"O sr. dr. Placido é guindado á Prefeitura sob os nossos applausos. Depois de 2 annos de apoio e amparo, esta folha criticou a sua administração no caso dos hydrometros, foi o quanto bastou para nos chamar á responsabilidade e processar-nos, fundamentado na "lei infame" e abusando de seu cargo.

Dormiam no cartorio respectivo os autos do processo, por excesso de trabalho, eis que agora, com o sr. dr. Placido Olympio, interventor interino, desenterram-no e trazem-lhe a lume.

Estudadas as peças do processo o sr. juiz julgador, condemna o sr. Aurino Soares, director desta folha.

Para quem, como nós, estamos habituados a soffrer as ingratidões dos homens, não desesperamos.

Em nome dos sãos principios da democracia brasileira, em nome da Revolução, é que commentamos o feito.

A nossa defesa foi feita; nós não somos delinquentes, porque sempre vivemos dentro da Lei, prezando-a e respeitando-a.

Não foi para abusar da lei de imprensa que o Brasil pegou em armas; não foi para soffrer o que estamos soffrendo que os brasileiros se levantaram; não foi para os politicos prevalecerem-se da sua autoridade que a Nação fundiu-se para uma remodelação. Nada disso !

Estamos condemnados porque temos coragem para enfrentar os poderosos.

O sr. dr. Placido Olympio de Oliveira, ex-prefeito e actual interventor do Estado, quem tanto gritou contra as leis de repressão, é quem dellas faz uso para calar a voz de um orgão da imprensa brasileira, querendo roubar ao convivio dos seus, um cidadão que sempre pugnou dentro da Razão e do Direito pelo engrandecimento delle, sr. Placido Olympio. E' agora elle, o interventor interino do Estado que nos quer levar ás grades do carcere, por que o jornal que tanto o elogiou, disse na dureza de suas palavras algo que elle não gostou.

O revolucionario de 1930, abdicou de suas idéas e principios".

Para o Instituto Medico Legal providenciar

O 3º delegado auxiliar, dr. Democrito de Almeida, solicitou do Instituto Medico Legal os exames procedidos nos cadaveres de Antonio da Silva e Isonôta Teixeira que no dia 2 do corrente de bordo da barca "Setima" se atiraram ao mar. Pela mesma delegacia foram recolhidos á Thesouraria da Policia, varios objectos arrecadados em poder dos suicidas.

DR. JOSE' DE ALBUQUERQUE
Doenças sexuaes do Homem
Diagnostico causal e tratamento da
IMPOTENCIA EM MOÇO
R. 7 de Setembro, 207, de 1 ás 6

QUER PASSAR POR VICTIMA
de desastres de bond e omnibus, para receber indemnisações ?
PROCURE ESTE HOMEM
ELLE E'

O Inimigo da Light
(THE NUISANCE)
SEG. FEIRA
PALACIO-THEATRO

No programma:
O PRIMEIRO ENGANO
nova comedia de
O GORDO E O MAGRO

FADA RADIO
MODELO 55
5 valvulas modernas
Alto-falante de 20 cms. Alcançando todas as estações da America do Sul
Rs. — 1:200$000
EM 10 PRESTAÇÕES SEM FIADOR
A MELODIA
40, Rua Gonçalves Dias.

FERNAND GRAVEY
em
CABELEIREIRO para SENHORAS
"COIFFEUR POUR DAMES"
ONDULAÇÕES PERMANENTES NO CORAÇÃO
Cabeleireiro para Senhoras, com grande pratica nos suburbios de Paris, offerece-se para ondular corações e fazer cocegas na cabeça de moças bonitas.
SEGUNDA - FEIRA no
BROADWAY

Os Escandalos do Instituto Mineiro de Café

O ERARIO MINEIRO LESADO EM MAIS DE 3.700 CONTOS DE IMPOSTOS — O DESVIO CRIMINOSO DE 258.000 SACCOS DE CAFE' DOS STOCKS DO INSTITUTO — A DIRECTORIA DO INSTITUTO EM MA' SITUAÇÃO

Com o titulo acima tivemos occasião de por vezes prender a attenção dos leitores, referindo-nos aos escandalos que se tem dado successivamente e continuam se dando no Instituto Mineiro de Café. Focalizamos factos concretos, principalmente para os dois ultimos, sobre os quaes é de se admirar que o governo de Minas não tenha tomado nenhuma providencia. Referimo-nos ao desvio criminoso de 258.000 saccas de café praticado pelos Armazens Geraes Mineiros que detinham um contrato de armazenamento com o Instituto e a sonegação por esses mesmos armazens de mais de 3.700 contos de impostos devidos por esses cafés e que não foram pagos á Recebedoria do Estado. Estes actos criminosos foram levados á pretorio e — parece incrivel! — transformar os autores (o Instituto) em réis, culminando o escandalo na penhora exquisita ha pouco traduzida em facto em que foram sequestrados todos os haveres do Instituto nesta Capital, para garantir uma indemnisação imaginaria pedida pelos Armazens Geraes Mineiros de mais de 25 mil contos.

Assim é que, no roldão da penhora, tomaram do Instituto todos os seus moveis e utensilios, os seus stocks de café existentes aqui e em Angra dos Reis, as acções subscriptas para a formação da Companhia Caféeira Mineira, em sua totalidade, e até os stocks de café pertencentes a terceiros e de bôa fé confiados para a venda a essa Companhia, uma vez que é sabido que o Instituto e essa Companhia é uma e mesma coisa. E o valor de todos esses sequestros não tendo attingido a somma precisa, os autores do pleito continuam activos e vigilantes para sequestrarem em qualquer momento outros haveres e outros cafés que venham a surpreenderem poder do Instituto ou de sua Companhia. Só escapou da razia da penhora, o "arranha céo" da séde do Instituto porque este foi construido á prestações e ainda não está pago.

Não tinhamos ainda tornado á realidade da estupefacção de que fomos accommettidos quando lemos na imprensa o convite do general Daltro Filho para que o governo de Minas indique um perito contabilista para acompanhar como representante do Estado as syndicancias que estão se procedendo no Instituto Paulista de Café e attinentes a pôr á calvo as irregularidades e deslises ali praticados.

Mas que autoridade moral poderá ter o representante de Minas nessas syndicancias, si no seu proprio Instituto existem igualmente numerosos e gravissimos casos de irregularidades, de notoriedade publica, sem que o governo para elle attentasse, tomando qualquer providencia?

Os bons exemplos devem começar por casa. Consequentemente, emquanto Minas não mandar apurar as irregularidades, diremos mesmo os crimes praticados com os dinheiros publicos de seu Instituto, não terá autoridade para se immiscuir na casa do vizinho.

Quando estourou na praça a bomba do desvio de 258.070 saccas de café dos stocks do Instituto em poder dos Armazens Geraes Mineiros e a sonegação dos 3.700 contos de impostos, o Instituto foi compellido pela opinião publica a apresentar uma queixa-crime á policia e que foi largamente divulgada pela imprensa. Todo mundo esperava que a attitude do Instituto se desenrolasse com energia e implacabilidade afim de levar os responsaveis á punição legal.

Qual não foi, porém, a surpreza geral ao verificar-se em seguida que a queixa não teve nenhum seguimento e que sobre tudo isso se "punha uma pedra em cima", cercando-se o processo policial de absoluto sigillo. Isso foi em 25 de junho de 1931 e dahi para cá nunca mais o Instituto tratou do caso.

Começou-se então a propalar que a queixa-crime á policia era apenas uma formalidade, uma satisfação á opinião publica, uma "fita", emfim. A directoria do Instituto era conivente com os factos e como principal director do Instituto era sobrinho do presidente do Estado, tudo deveria permanecer como dantes, embora o erario mineiro ficasse no desembolso de mais de 3.700 contos pela sonegação de impostos.

Passados alguns mezes surgiu na imprensa a photographia de uma carta de um dos directores do Instituto Mineiro aos referidos Armazens Geraes, cujos termos claros e compromettedores demonstraram a intimidade economica desse director com os referidos Armazens. A carta confirmava plenamente o que se propalava.

O dr. Gustavo Capanema, actual responsavel pela guarda do bom nome do Estado, não poderá certamente homologar tão graves faltas. Por maior que seja a sua gratidão e amizade para com o fallecido presidente de Minas, não poderá cruzar os seus braços de administrador diante de factos tão graves e que certamente lhe são denunciados. S. ex. está no dever de mandar o quanto antes, proceder a uma syndicancia nos negocios do Instituto Mineiro. Só depois disso, o seu governo poderá ter autoridade moral para attender ao convite do general Daltro Filho para acompanhar a devassa que em São Paulo se processa nos negocios do Instituto Paulista de Café.

Esperamos do dr. Gustavo Capanema esta providencia e, emquanto ella não fôr ordenada, iremos daqui escapellando, com algarismos e datas, todos os escandalos do Instituto Mineiro e que são bem conhecidos das rodas commerciaes de nossa praça.

Abram as autoridades de Minas os seus olhos para pasmarem...

O Congresso Eucharistico na Bahia

TELEGRAMMAS RECEBIDOS PELO CHEFE DO GOVERNO PROVISORIO

Ao sr. Getulio Vargas, chefe do Governo Provisorio, após o encerramento do Congresso Eucharistico, reunido na capital do Estado da Bahia, foram endereçados os seguintes telegrammas:

"Bordo do "Pedro I", 12 — Após dias de intensa vibração espiritual e civica no Congresso Eucharistico, vivendo confraternizados como nunca, os representantes de todos os Estados do Brasil, sem distincção de classes e credos partidarios, permitta v. exa. que ao chefe da Nação leve a confortadora certeza de que a começar pelo interventor até aos mais humildes populares, todos contribuiram para que a semana triumphal fosse como foi um esforço victorioso para a paz social e nacional. Todos sairam melhores como christãos e melhores como cidadãos. Respeitosas saudações. — CARDEAL LEME."

"BAHIA, 11 — Pelo Congresso Eucharistico, tão altamente prestigiado por v. exa. e onde fraternizaram com reciproca admiração o Governo Brasileiro e a Igreja Catholica, tenho a honra de em nome de todos os congressistas apresentar a v. exa., cordialissimas congratulações e vivissimos agradecimentos. — AUGUSTO, arcebispo da Bahia, presidente effectivo do Congresso."

A estes telegrammas o chefe do Governo Provisorio respondeu nos seguintnes termos:

"D. Augusto, arcebispo da Bahia. — Agradecendo attencioso telegramma, felicito-o pelo brilhante resultado do Congresso Eucharistico em tão boa hora escolhido para realizar-se na Bhia, cujo tradiccional sentimento catholico, v. exa. attende e orienta com tanta elevação. Cordeaes saudações. — (a.) Getulio Vargas."

"Cardeal D. Leme — Rio — Recebi com satisfação o telegramma de v. em. communicando o resultado altamente significativo do Congresso Eucharistico que representa bem uma victoria da consciencia catholica brasileira, tão bem interpretada pela intelligencia, cultura e altas virtudes civicas de seu Cardeal, que com brilho para a Igreja e para o Brasil, desempenha a elevada missão que lhe foi confiada. Cordeaes saudações. — (a.), Getulio Vargas."

UM NOVO PROCESSO DE "ESPERTEZAS" EM MODA NO RIO

As patentes de invenção, marcas de fabricas e registo de direitos autoraes e artisticos, foram criados evidentemente para assegurar aos inventores, fabricantes autores, certos e determinados privilegios que permittam compensar seus esforços, capital, etc.

Acontece, porém, que devido a certas facilidades dos nossos regulamentos, alguns cavalheiros de pouco escrupulo têm procurado obter aquelles favores, com o fim unico de locupletarem-se de situações existentes e sem ter o menor direito a tal.

Ha pouco tempo tivemos um ruidoso e mesmo escandaloso caso. Um individuo, descobrindo que uma das mais conhecidas e usadas marcas de projectores em uso nos nossos cinemas não tinha registro da marca, juntou peças de varios apparelhos, registrando com aquelle nome e a seguir, requereu apprensão de apparelhos que ha muitos annos funccionavam e mais ainda, a prisão dos proprietarios dos cinemas!

E' de pasmar a audacia, mas é verdadeiro!

Prevendo graves damnos com a paralysação das casas, procurava obter um accordo "em dinheiro". Nada mais...

Agora, facto identico se reproduz.

Ha doze annos já, que existem em São Paulo uns quadros denominados "Indicadores de Bondes e Omnibus", cuja installação foi feita em 1921 por licença da Prefeitura.

O inventor ou possuidor dos "Indicadores" não viu nada ali para ser patenteado ou privilegiado, pois que em innumeras cidades do mundo existem "Indicadores" semelhantes.

Uma empresa de publicidade do Rio de accordo com aquelle cidadão, obteve da interventoria do Districto Federal autorização identica e collocou varios "Indicadores" com horarios e itinerarios de bondes, omnibus, relogio, etc.

Os jornaes noticiaram o facto, alguns publicaram noticias, "clichés", etc.

Pois bem: decorridos quasi um mez, vae um genial empreiteiro de obras feitas e requer "direitos artisticos" do mesmo "Indicador"!

E' claro, que a Escola de Bellas Artes não tem organisação que permitta averiguar quanto a novidade do assumpto e portanto nada mais póde fazer que deferir.

Agora entretanto fica patenteado a "apropriação indebita" do referido cavalheiro, pois que, inventou coisa já inventada e em uso no proprio paiz ha 12 annos e mais, no proprio Rio de Janeiro quasi um mez antes de requerer o seu registro!

E' tambem claro que só requereu com o fim de perturbar a terceiros, pretendendo obrigal-os a accordo...

O mal de tudo isso, entretanto, é que esses "cavalheiros" consigam collocar-se fóra da alçada da policia, quando na verdade bem mereciam a sua attenção.

Os que viajam de avião

PASSAGEIROS CHEGADOS HONTEM AO RIO

Procedente de Belem do Pará, com as 12 escalas do costume, chegou hontem ás 15,45 horas, a aeronave PP-PAG, da Panair.

Dirigido pelo commandante A. E. La Porte, esse hydroavião trouxe oito passageiros para o Rio.

De Miami, regressou o senhor Wilhelm Marx. De Belem do Pará, veiu Harry Turner, em companhia de sua esposa e duas filhinhas. Da Bahia, chegaram Raymond Luigi, John A. Mackay e Philip O' Keefe.

Em outra aeronave da Panair, que segue hoje ás 6 horas da manhã, com destino ao Rio da Prata, dirigida pelo commandante H. W. Toomey, seguem, para Santos Udiano Campagnari; para Porto Alegre Joseph E. Millender; e para Buenos Aires, M. Bernardino, Carlos E. Reynolds e Eduardo Raul Prayones.

Foi promovido

O titular da pasta da Marinha, por acto de hoje, resolveu promover a 1ª classe, o marinheiro nacional Balthazar Thomaz de Miranda.

Lamentavel accidente na Rua Marechal Floriano

Cerca de 9 horas, de hontem, lamentavel accidente verificou-se na rua Marechal Floriano.

Explodiu o commutador do bonde n. 152 da Light, linha "Cascadura".

Em consequencia recebeu ferimentos pelo corpo, o motorneiro Manoel Honorio de Sant'Anna, de 36 annos, residente no Morro do Vintem n. 214.

O motorneiro ferido foi internado no Hospital do Lloyd Industrial Sul-Americano.

Camara do Commercio e Industria do Brasil

Realizou-se no dia 20 do corrente, a reunião da Camara do Commercio e Industria do Brasil, tendo sido approvado o memorial elaborado pela commissão, afim de ser transmittido ao exmo. sr. ministro da Viação, sobre a questão do Lloyd Brasileiro.

Foi enviada por cabo, uma summula do memorial e o original, por avião.

Desempenhou-se assim a Camara, dos seus deveres para com o commercio e a industria do Rio de Janeiro.

SECÇÃO INEDITORIAL

Aos Homens de Bem

MURRAY, SIMONSEN & Cia., Ltd., declaram, formalmente, que resolveram não dar resposta alguma á campanha de injurias e calumnias que contra elles está sendo feita em diversos jornaes do Rio de Janeiro, injurias e calumnias que são apenas a re-edição das levantadas pela Commissão de Syndicancias que funccionou no Instituto de Café do Estado de São Paulo.

Dirigindo-se exclusivamente aos homens de bem, limita-se a declarar que taes falsidades já foram destruidas em um inquerito que fôra mandado realizar, a pretexto, exactamente, de taes accusações, inquerito esse cujos resultados tiveram a mais ampla divulgação. Agora, sob a presidencia do Exmo. Sr. general Daltro Filho, funcciona uma Commissão de Inquerito, destinada a investigar se existem ou não irregularidades nos negocios realizados com o Instituto de Café.

Resolveram, portanto, Murray, Simonsen & Cia., Ltd., só vir a publico depois da terminação dos trabalhos dessa Commissão, e após o conhecimento official de suas conclusões. Emquanto isso, é claro que ninguem que preze a pripria dignidade poderá ajuizar sobre a honra alheia, baseando-se sómente em publicações tendenciosas de evidente caracter diffamatorio.

Festa do Thermometro

Realiza-se, amanhã, sabbado, nos salões do Automovel Club, a tradiccional festa do Thermometro, promovida pelos alumnos da Faculdade de Medicina, sob o patrocinio do Directorio Academico da Faculdade de Medicina da nossa Universidade.

Reina grande animação em nossos meios estudantino e social, esperando-se que a festa deste anno constitua brilhante successo.

As diversas casas da nossa capital, como Lohner, Lutz Ferrando, Lister, Moreno Joalheria Krauzener, Livrarias Pimenta de Mello, Eitora Guanabara, Alves, Freitas Bastos, Odeon, Garnier, Briguet, Patricio Gama, já offerecerm valiosos brindes, que serão sorteados entre os 5º e 6º annistas de medicina. Innumeras outras casas prometteram premios que serão entregues hoje, e manhã, publicaremos uma relação detalhada de todas as offertas, com os nomes das casas que tão promptamente vêm attendendo á commissão de festa.

Os convites continuam á venda nas casas de cirurgia da cidade, no Café Lamas e com a commissão. Frizamos, ainda uma vez, que a festa do Thermometro deste anno será amanhã, nos salões do Automovel Club, e não em outro local como fôra annunciado anteriormente.

NO FORO MILITAR

ABSOLVIÇÃO — INICIO DO SUMMARIO DE CULPA — DENUNCIA

1ª AUDITORIA DE GUERRA — Foi absolvido, hontem, por unanimidade de votos, pelo Conselho de Guerra respectivo, o sargento do Regimento Escola, Raymundo de Castro Moura, accusado de ter, como commandante da guarda do seu quartel, espaldeirado um preso de guerra.

A defesa do accusado esteve a cargo do advogado dr. Eugenio Carvalho do Nascimento.

2ª AUDITORIA DE GUERRA — Terão inicio, hoje, ás 13 horas, os summarios de culpa dos accusados João Francisco da Silva, soldado da 2ª companhia de Administração, denunciado como incurso nas penas do art. 152 (morte); José Custodio, Antonio Briand Bosch e outros, denunciados, respectivamente, com incursos nas penas dos artigos 150, 152 e 148, tudo do Codigo Penal Militar.

3ª AUDITORIA DE GUERRA — Foram denunciados, hontem, pelo representante do M. P., junto a essa Auditoria, os accusados Alcides Martins Coelho, como incurso nas penas do artigo 97 do Codigo Penal Militar, por ter desacatado um seu superior e José dos Santos, nas penas do artigo 152, do citado Codigo, por ter produzido num seu companheiro, um ferimento a navalha.

Essas praças pertencem ao 1º R. A. M. e 1º R. C. D., respectivamente.

E'cos da revolução de Natal

Ao coronel Manoel Araripe, commandante da 14ª R. C., em Recife, no Estado de Pernambuco, o ministro da Marinha transmittiu, em resposta aos quesitos formulados em uma precata, as declarações prestadas pelo capitão de fragata Galdino Pimentel Duarte, ex-commandante do cruzador "Bahia", sobre os factos occorridos no 29º Batalhão de Caçadores, quando aquartellado em Natal, no Estado do Rio Grande do Norte.

Justiça Para os Opprimidos

O PROFESSOR EINSTEIN FARA', EM LONDRES, UMA CONFERENCIA

LONDRES, 21 — (Havas) — Os jornaes da tarde noticiam que o sabio allemão Einstein fará no dia 3 de outubro, na sala Londrina de Albert Hall uma conferencia sob o thema: "Justiça para os opprimidos".

E' a primeira vez que o grande sabio falará em publico para tratar de um assumpto de interesse geral.

Sociedade Academica de Medicina e Cirurgia

Realiza-se, hoje, ás 8 1|2 horas, na Avenida Mem de Sá, 197, a sessão ordinaria da Sociedade Academica de Medicina e Cirurgia, correspondente ao Departamento de Clinica Medica.

Estão inscriptos na ordem do dia: academico Nelson Cotrim, sobre "Dois casos de ulcera gastrica"; academico José Lopes Pontes, sobre "Syndromes de Clementino Fraga".

Dirigirá os trabalhos o docente dr. Joaquim Moreira da Fonseca.

Para essa sessão foram convidados os estudantes argentinos de medicina, actualmente entre nós o que concorrerá para maior brilho da noite.

Deve prevalecer desde o despacho

O almirante Protogenes Guimarães, ministro da Marinha, declarou ao director geral do Ensino Naval que o desligamento dos aspirantes da Escola Naval deve prevalecer da data do despacho que o autoriza.

Tem direito ao abono

O ministro da Marinha por acto de hontem, resolveu mandar abonar, a partir de 9 de agosto deste anno, a gratificação mensal de cento e cincoenta mil réis, aos instructores do Curso de Hydographia e Navegação, para especialização de officiaes da Armada.

O operario vinha lutando com serias difficuldades

E POR ESTE MOTIVO ENFORCOU-SE

O operario Adelino Mattos reside, ha muito tempo, em companhia de sua progenitora, d. Idalina Mattos e de tres irmãos pequenos, á rua Bulhões Maciel n. 41, na Parada Lucas.

Ultimamente Adelino vinha lutando com grandes difficuldades para garantir a manutenção da familia.

E como não encontrasse outra solução para a sua vida resolveu o operario pôr termo á vida.

Pela manhã de hontem, cerca de seis horas, foi encontrar d. Idalina o corpo do seu filho já sem vida, balouçando na trave da reservada.

Havia se enforcado.

A policia do 22º districto policial tomou conhecimento do facto, adoptando as necessarias providencias.

O cadaver do infeliz operario foi removido para o necroterio do Instituto Medico Legal

Para tratar da saude

Por portaria de hoje, do ministro da Marinha, foi concedida ao pharoleiro do pharol do Arvoredo, no Estado de Santa Catharina, Mario Martins Gomes, noventa dias de licença, para tratamento de saude.

"Gandhi e Mahomet"

ULTIMA CONFERENCIA DO DR. HABIB ESTEFANO

Certamente, a figura mais impressionante de nossos tempos é a do incomparavel apostolo da India. O nome de Gandhi é pronunciado com respeito e enthusiasmo, não só na India, como tambem em todos os paizes onde a humanidade soffre, anhelando por uma nova vida e uma mais completa justiça.

Não se torna facil, a nós outros, occidentaes, o poder definir os ideaes e as aspirações de Gandhi, por ser a India tão cheia de mysterios e de anselos proprios, impenetraveis á nossa observação e curiosidade.

E' necessaria a palavra de um oriental, como o illustre philosopho libanez, dr. Habib Estefano, bastante conhecido e admirado por nossa sociedade, para projectar um pouco de luz sobre a figura enigmatica do Paladino da Liberdade da India.

A comparação de Gandhi com a grande figura historica do propheta dos arabes, ha de servir ao illustre orador libanez, para dizer-nos coisas absolutamente novas, e nos fazer conhecer os segredos dos grandes conductores dos povos do Oriente.

A conferencia sobre "Gandhi e Mahomet", é a segunda das conferencias com que se despede de nossa sociedade o imminente philosopho libanez, a se realizará no Theatro Municipa, no proximo dia 29 do corrente, ás 21 horas.

Os ingressos para esta ultima conferencia, serão encontrados na bilheteria do theatro.

O Incendio do Reichstag

FOI INICIADO EM LEIPZIG O SENSACIONAL JULGAMENTO

Serão Gravadas Em Discos e Irradiadas as Phases Mais Importantes dos Debates

LEIPZIG, 21 (Havas) — Durante todo o dia de hontem, apresentou extraordinaria animação a grande sala de audiencias do Tribunal Superior do Imperio onde será julgado o processo a que respondem os réos accusados do incendio do edificio do Reichstag. Foi, de uma parte, um continuo vae-e-vem de magistrados e funccionarios occupados em tomar as ultimas disposições para a primeira audiencia do processo, e, de outra, uma ininterrupta visita de jornalistas e photographos que procuravam tomar conhecimento do local.

As autoridades allemãs nada deixaram de lado no sentido de dar a mais ampla publicidade possivel ao julgamento. Assim é que dos cento e treze logares reservados nas tribunas aos jornalistas, 82 foram separados para os representantes da imprensa estrangeira que terão á sua disposição numerosas cabines telephonicas installadas num dos cantos da sala. Os debates serão interrompidos todos os noventa minutos afim de permittir aos jornalistas a transmissão das suas informações.

Os trabalhos do julgamento durarão em Leipzig até ao fim da primeira semana de outubro. Serão em seguida suspensos por dois ou tres dias e, proseguirão, em seguida, em Berlim cerca de duas semanas e terminarão finalmente em Leipzig.

As phases mais importantes dos debates serão gravadas em discos e irradiadas todas ás noites pela rêde radiophonica allemã.

O Tribunal ficará composto de cinco juizes, inclusive o presidente e de um juiz supplente.

Assistirão aos debates a esposa do deputado Toergler e 2 irmãos de creação de van der Lubbe o qual, segundo se affirma, aceitou a indicação "ex-officio" de um advogado allemão para assumir o encargo da sua defesa.

A Festa da Arvore na Escola Technica Secundaria Bento Ribeiro

O "Dia da Arvore", foi, hontem, brilhantemente festejado na Escola Technica Secundaria Bento Ribeiro, onde se realizou, por iniciativa da respectiva directora, a distincta professora d. Affonsina das Chagas Rosa, expressiva cerimonia symbolica commemorativa da entrada da Primavera.

Reunidas no pateo interno da Escola, as alumnas assistiram á plantação de um "Cedro Rosa" fornecido áquelle estabelecimento de ensino profissional da Prefeitura pelo Ministerio da Agricultura e ouviram, emocionadas, o bello discurso que o illustre medico e professor dr. Moysés Xavier de Araujo proferiu deante do garrido auditorio exaltando a significação da solennidade e a alma vegetal da arvore.

Foi uma festa de alta e nobre vibração patriotica.

Diario dos Tribunaes

Direcção do DR. ALBERTO BEAUMONT

Côrte de Appellação

PRIMEIRA CAMARA

Reuniu-se, hontem, a sessão da 1ª Camara, comparecendo os srs. desembargadores Cesario Alvim, presidente; Galdino Siqueira e Mello Mattos e o procurador geral do Districto.

JULGAMENTOS

Recursos de Habeas-corpus:

N. 1.617 — Relator, desembargador Galdino Siqueira; Recorrente: Octaviano Galvão de França; Recorrido: Juizo da 4ª Vara Criminal. — Negaram provimento, unanime.

Habeas-corpus:

N. 7.995 — Relator, desembargador Mello Mattos; Paciente: Pietro Branco ou Oswaldo Pereira da Silva. — Concederam a ordem, unanime.

Appellações Criminaes:

N. 4.660 — Relator, desembargador Cesario Alvim; Appellante: Antonio Alves. — Deram provimento, para absolver, unanime.

N. 4.753 — Relator, desembargador Cesario Alvim; Appellantes: Oscar Rodolpho de Oliveira e outro. — Negaram provimento, unanime.

N. 4.762 — Relator, desembargador Galdino Siqueira; Appelante: José Dias ou Eduardo Dias. — Negaram provimento, unanime.

N. 4.767 — Relator, desembargador Galdino Siqueira; Appelante: Belmiro Monteiro Filho. — Deram em parte provimento, para absolver do crime do art. 303 e reduziram a pena ao gráo minimo, quanto ao crime do art. 124, parag. 1º, unanime.

N. 4.776 — Relator, desembargador Galdino Siqueira; Appelante: José Augusto Marujo. — Negaram provimento ao recurso e concederam o "sursis" unanime.

N. 4.782 — Relator, desembargador Cesario Alvim; Appelante: Alberto Rodrigues da Silva. — Deram provimento em parte, para annullar o processo de fl. 45 em deante, unanime.

N. 4.793 — Relator, desembargador Cesario Alvim; Appelante: Guilherme Rodrigues. — Negaram provimento, unanime.

N. 4.817 — Relator, desembargador Galdino Siqueira; Appellantes: Mauricio Macedo Cardo e outro. — Deram, em parte provimento, para reduzirem a pena ao gráo minimo, unanime.

N. 4.813 — Relator, desembargador Galdino Siqueira; Appellante: José de Souza. — Converteram o julgamento em diligencia.

N. 4.822 — Relator, desembargador Cesario Alvim; Appellante: Ricardo Gomes da Silva. — Negaram provimento.

N. 4.823 — Relator, desembargador Galdino Siqueira; Appellante: José Estevam Pereira de Castro. — Negaram provimento.

N. 4.828 — Relator, desembargador Cesario Alvim; Appellante: Laurentino Soares de Almeida. — Negaram provimento, unanime.

N. 4.831 — Relator, desembargador Cesario Alvim; Appellante: Alexandre de Souza. — Negaram provimento, unanime.

N. 4.841 — Relator, desembargador Cesario Alvim; Appellante: Enedina Rufino de Siqueira — Negaram provimento, unanime.

N. 4.948 — (Lei de Imprensa) — Relator, desembargador Mello Mattos; Appelante: Professor Benevenuto Berna; Appellados: Raymundo de Oliveira Magalhães e o Ministerio Publico. — Negaram provimento, unanime.

Com dia para julgamento ás appellações ns. 4.796, 4.861, 4.879 e 4.900.

TERCEIRA CAMARA

Reuniu-se hontem, a sessão da 3ª Camara, comparecendo os srs. desembargadores Alfredo Russell, presidente; Leopoldo de Lima, Fructuoso Aragão e Flaminio de Rezende.

JULGAMENTOS

Appellações civeis:

N. 8.759 (Desistencia). — Relator, desembargador Leopoldo de Lima; Desistente: Seminario de S. José. — Foi negada a homologação de desistencia.

N. 3.499 — Relator, desembargador Fructuoso Aragão; Appellante: Amilcar Augusto Camello. — Adiaram, a requerimento das partes.

N. 3.689 — Relator, desembargador Flaminio de Rezende; Appellante: Aexandre de Paiva Guadalupe. — Adiaram para ser processado o pedido de desistencia apresentado hontem ao relator.

N. 3.731 — Relator, desembargador Fructuoso Aragão; Appellante: Manoel Gomes da Cruz. — Negaram provimento, unanime.

N. 3.817 — Relator, desembargador Leopoldo de Lima; Appellante: Candido Pinto Teixeira Lixa. — Deram provimento, afim de reformar em parte a sentença, para julgar tambem improcedente a acção. unanime.

Com dia para julgamento ás appellações ns. 3.649, 3.668, 3.756 e 3.811.

QUINTA CAMARA

Sob a presidencia do sr. desembargador Armando de Alencar, reuniu-se hontem a sessão da 5ª Camara, presentes os desembargadores Carvalho e Mello e Alvaro Berford.

JULGAMENTOS

Carta Testemunhavel:

N. 1.322 — Relator, desembargador Alvaro Berford; Supplicantes: Tacito R. Gouvêa & Cia. — Julgaram improcedente, unanime.

Aggravos de petição:

N. 8.573 — Relator, desembargador Carvalho e Mello; Aggravante: dr. Lafayette Salles. — Negaram provimento, unanime.

N. 8.551 — Relator, desembargador Carvalho e Mello; Aggravante: d. Maria Neves de Aguiar. — Conheceram do recurso e negaram-lhe provimento, unanime.

N. 8.704 — Relator, desembargador Alvaro Berford; Aggravante: Cia. Paulista de Papeis e Artes Graphicas, Sociedade Anonyma; Aggravados: A massa fallida de A. M. Queiroz & Cia. e outros. — Deram provimento, para reformar a decisão recorrida, julgar procedente a reivindicação, contra o voto do desembargador Armando de Alencar, que negava provimento.

Adiaram os demais julgamentos.

Sessões de hoje:

Além das sessões ordinarias das 2ª, 4ª e 6ª Camaras, haverá, tambem, as Camaras Criminaes conjuntas e o Conselho de Justiça.

TITULOS LEVADOS AO PROTESTO

1º Cartorio

Port. — B. Allemão Transatlantico; dev. — Manoel Sancho; dupl. 24:603$100 e 669$600.

Port — Siqueira Cavalcanti & Cia.; dev. — João Alexandrino de Figueiredo; dupl. 210$.

Port. — S. Carvalho & Cia.; aval. — Djanira e Paula; dupl. 441$500 saldo 132$000.

Port. — J. Moreira de Mello; dev. — J. G. Grassel; dupl. 3:500$000.

2º Cartorio

Port. — Julio Mendes; emit. — Antonio Gonçalves; prom. 210$000.

Port. — B. Boavista; mandt.; dev. — Adolpho Burry & Cia.; dupl. 1:000$000.

Port. — B. Com. Ind. M. Geraes mandt.; dev. — Ari Zaidman; dupl. 425$000.

Port. — Siqueira Cavalcanti & Cia.; dev. — Miguel Appelbaum; dupl. 100$000.

Port. — Siqueira Cavalcanti & Cia.; dev. — Manoel Pinto de Souza Dantas; dupl. 440$000.

Port. — B. Nacional Ultramarino mandt.; dev. — Antonio Fernandes Leiras; dupl. 458$000.

3º Cartorio

Port. — J. Ducap; emit. — Aristoteles Pereira da Silva. prom. 100$000.

Port. — B. Hypothecario mandt.; dev. — Rubens Moreira Marcondes; dupl. 1:000$000

Port. J. F. Barros & Cia. Litd.; dev. — José Maria Toscano Barreto; dupl. 233$500.

Port. — Axel. Malm Ltd.; dev. — M. Martins & Marques; dupl. 323$400.

Port. — Moinho Inglez; dev. —Barbosa Rodrigues & Gomes; dupl. 2:700$000.

Port. — Samuel Fridman, dev. — Corina Hasselman; tripl. 1:175$000.

CONCORDATAS E FALLENCIAS

MIGUEL DE SOUZA & CIA — O juiz da 1ª Vara Civel nomeou syndicos os credores requerentes J. M. Rocha & Cia

MARIO A. SARUBBI — No juizo da 1ª Vara Civel foi homologada, por sentença, a concordata extinctiva proposta na base de 40 % á vista.

JOSE' ANTONIO CHAVES — O juiz da 1ª Vara Civel autorizou a venda em leilão de cinco predios pertencentes á massa fallida acima.

LANOIE & CIA. — Pelo juiz da 4ª Vara Civel foram nomeados syndicos, em substituição, o credores Nelson & Cia.

S. A. FABRICA BRASILEIRA LANIFICIO DE PETROPOLIS — O titular da 4ª Vara Civel julgou, por sentença, rehabilitada a fallida.

J. DUTRA & CIA. — O juiz da 5ª Vara Civel indeferiu pedido de leilão dos bens dessa massa fallida.

ASSEMBLÉA DE CREDORES

Estão designadas para hoje ás 13 horas, as seguintes:

3ª Vara Civel — Antonio da Silva Maia Filho.

5ª Vara Civel — Alvaro Armani.

SUMMARIOS

Primeira: Emilio Lambert — Gibian Baracat — Luiz Duarte de Souza.

SEGUNDA: Mario Bianchi — Antonio Gonzalez Rodrigues — João Euzebio Martins — Anchi Boulangeh — Jean Pierre Miginas.

TERCEIRA: Antonio Pacheco Amaral Junior — Luiz Marques da Costa — Alcides de Rezende Torres.

QUARTA: Raul Contins — Gibian Baracat.

QUINTA: Vicente Giosa — Herminio Augusto de Carvalho — Theodoro de Oliveira — Jayme de Azevedo Andrade — José Herminio dos Santos — Lourival Soares de Faria.

SETIMA: Manoel Fernandes — Sebastião Jesus Thiago — Ubirajara de Castro Souza — Alvaro de Carvalho Oliveira — Jeronymo Rogerio Fontes — Altamiro Moreira dos Santos.

OITAVA: Aristides Antonio Lima — José Camargo — Miguel Cavalcanti — Alvaro Roda de Oliveira — Lourival Alves — Eduardo Soares — Heitor Vasconcellos — Reynaldo Pereira Lima.

DENUNCIADOS

Ao juiz da 1ª Vara Criminal, foi denunciado Alvaro Rocha de Oliveira, accusado de, a 23 de julho do corrente anno, ter infelicitado uma menor.

— Chama-se Dorival Azevedo Marques, o réo denunciado no juizo da 4ª Vara Criminal porque a 31 de julho do corrente anno, infelicitou uma menor.

ABSOLVIDO

Juiz da 4ª Vara Criminal, em sentença absolveu Carlos Motta Teixeira, que era accusado de, a 16 de abril do corrente anno, ter infelicitado uma menor.

HABEAS-CORPUS

O juiz José Duarte, da 3ª Vara Criminal, julgou prejudicado o "habeas-corpus" impetrado a favor de José Pinto de Toledo, que allegava constrangimento illegal por parte do delegado do 9º districto policial.

JURY

Estão chaamdos a julgamento hoje, no Tribunal do Jury, os réos Waldemar da Hora e Manoel Rebollo, accusados de homicidio.

O primeiro tem como defensor o nosso collega de imprensa Evandro Lins e Silva. A sessão será presidida pelo juiz Magarinos Torres, funccionando o promotor Gomes de Paiva.

FÔRO DE NOVA IGUASSÚ

Uma acção de reintegração

Perante o Juizo da Comarca de Nova Iguassú, foi accusada na ultima audiencia, uma acção de reintegração de posse das terras que constituem as Fazendas Reunidas Normandia S. A., de propriedade dos irmãos Guinle, acção essa proposta pelos herdeiros de José de Mendonça Drummond e Vasconcellos, que se julgam esbulhados.

EDITAL

OITAVA PRETORIA CIVEL

DE PRIMEIRA PRAÇA, com o prazo de 10 dias, para venda e arrematação dos bens penhorados por Francisco Loureiro a Julio Fernandes, nos autos de executivo por promissorias em que contendem, neste Juizo, na forma abaixo.

O dr. Antonio Mendes de Oliveira Castro, Juiz, Pretor, Primeiro supplente, em exercicio, da Oitava Pretoria Civel do Districto Federal.

Faço saber aos que o presente edital de primeira praça, com o praso de 10 dias virem, ou delle conhecimento tiverem que no dia 6 de outubro vindouro, ás 13 horas, no saguão do Palacio da Justiça, á rua D. Manuel 29;31, após a audiencia do costume, o Official de Justiça que estiver servindo de porteiro, trará a publico pregão de venda e arrematação, a quem mais dér e maior lanço offerecer acima da avaliação, os bens penhorados por Francisco Loureiro a Julio Fernandes, nos autos de executivo por promissorias em que contendem, neste Juizo, e cujos bens são os seguintes: Uma sala de jantar composta de um buffet com espelho, envidraçado e pedra marmore, uma crystaleira, uma mesa com cinco taboas, doze cadeiras singelas com assento de estufo e encosto, duas cadeiras de braço com assento e encosto de estufo, duas cantoneiras de imbuia, uma de centro, tudo em imbuia e avaliado em 1:800$000, e um piano do fabricante "Hilbert" de nº. 3.717, em bom estado de conservação, avaliado em 3:400$000, bens esses que se encontram á rua D. Romana nº. 172, em poder do executado. E quem os mesmos bens quizer arrematar, deverá comparecer no dia, hora e local acima designados, sendo o pagamento á vista, ou fiança idonea por tres dias. E para constar, mandei passar este e mais outros de igual teor para serem publicados e affixados na forma da lei. Dado e passado, nesta 8ª. Pretoria Civel do Districto Federal, aos 21 dias do mez de setembro de 1933. — Eu Benedicto da Silva Serra, escrevente juramentado, o dactilographei, e subscrevo no impedimento occasional do escrivão.

Antonio Mendes de Oliveira Castro.

Grande descoberta

Para a Mulher - Do Dr. Sylvino Araujo

FLUXO-SEDATINA

A mulher não soffrerá dores

CURA AS COLICAS UTERINAS EM 2 HORAS

Regularisa as suspensões. Corta as grandes hemorrhagias. Combate as Flores Brancas. Evita o Rheumatismo e os tumores na edade critica. E' poderoso calmante e Regulador nos Partos, evita Dores, Hemorrhagias e quasi nullifica os accidentes de morte, que são de 1 por cento. Meninas de 13 a 15 annos todas devem usar a FLUXO-SEDATINA, que se vende em todo o Brasil. Receitada por 10.000 medicos. FLUXO-SEDATINA encontra-se em toda a parte.

LEILÕES JUDICIARIOS

NO "FORUM" (PALACIO DA JUSTIÇA)

Relação das vendas judiciaes de immoveis realizadas pelos Porteiros dos Auditorios, no recinto da entrada principal do "Forum", durante o mez corrente:

DIA 21 — 2.ª praça com 10 % de abatimento e leilão immediato. — Predios e respectivos terrenos a rua Marechal Deodoro ns. 114 e 116, antiga rua do Imperador n.º 44-46, na Freguezia de S. João Baptista, 1.º Districto da Cidade de Nictheroy, da avaliação de 80:000$000. (1.ª Vara Civel).

2.ª praça 10 % de abatimento e leilão immediato. — Predio e terreno á rua Joanna Fontoura n.º 1, Bomsuccesso, Est. de Ferro Leopoldina penhorado por Homario José de Souza, contra José Lima de Figueiredo e sua mulher, avaliado em 25:200$ (leilão) (3.ª Vara Civel).

DIA 22 — 2.ª praça com 10 % de abatimento e leilão immediato. — Predio e terreno á rua Visconde de Itabaiana ns. 32 e 36, Freguezia do Engenho Novo. Avaliado em 22:000$000.

DIA 25 — 2.ª praça com 10 % de abatimento e leilão immediato — Predio e terreno á rua Eulina n.º 24, estação do Meyer, avaliado em 32:400$000. — (1.ª Vara Civel).

2.ª praça com 10 % de abatimento e leilão immediato — Superior predio e terreno á rua 8 de Dezembro n.º 84, na estação de Mangueira, avaliado em 75:000$000 — (1.ª Vara Civel).

DIA 28 — 2.ª praça com 10 por cento de abatimento e leilão immediato — Predio e terreno á rua General Polydoro n.º 141, avaliado em rs. 40:000$000. (1.ª Vara Civel).

2.ª praça com 10 por cento de abatimento e leilão immediato — Superior predio e terreno á rua Antonio Basilio n.º 77 Freguezia do Eng. Velho avaliado em 80:000$000. (1.ª Vara Civel)

DIA 29 — 2.ª praça com 10 por cento de abatimento e leilão immediato. — Predio e terreno á rua Jacy n.º 98, Freguezia de Irajá, avaliado em 13:500$. (6.ª Vara Civel).

Serafim Vallandro

A familia Serafim Vallandro, presa da mais intensa dôr, participa aos seus parentes e amigos o fallecimento, hontem, de seu pranteado e inesquecivel chefe, convidando-os para assistirem aos seus funeraes que se realizarão hoje, saindo o feretro ás 17 horas, do edificio da Associação Commercial, á rua da Alfandega n. 17, para o cemiterio de São João Baptista.

Serafim Vallandro

As directorias da Associação Commercial do Rio de Janeiro e da Federação das Associações Commerciaes do Brasil, dolorosamente compungidas, participam o passamento do seu grande e inolvidavel presidente SERAFIM VALLANDRO e convidam todos os amigos, collegas e admiradores do grande morto para o enterramento que se realizará hoje, ás 17 horas, saindo o feretro da séde social, á rua da Alfandega, 17, 1º andar, para o cemiterio de São João Baptista.

Serafim Vallandro

A Directoria do Syndicato dos Seguradores, sob a dolorosa impressão do passamento do seu inolvidavel amigo, SERAFIM VALLANDRO, convida os seus associados para assistirem ao enterramento que se realizará, hoje, ás 17 horas, saindo o feretro da séde da Associação Commercial, á rua da Alfandega, 17, 1º andar, para o cemiterio de São João Baptista.

Serafim Vallandro

A directoria do Centro do Commercio e Industria do Rio de Janeiro, grandemente pezarosa pelo fallecimento do seu saudoso amigo SERAFIM VALLANDRO, convida os seus associados a comparecerem ao enterramento, que se realizará hoje, ás 17 horas, saindo o feretro do edificio da Associação Commercial, á rua da Alfandega, 17, 1º andar, para o cemiterio de São João Baptista.

Serafim Vallandro

A Commissão Executiva do Partido Economista do Brasil participa a todos os seus amigos e correligionarios o passamento, hontem, do seu inesquecivel presidente SERAFIM VALLANDRO e os convida para o enterramento que se realizará hoje, ás 17 horas, saindo o feretro do edificio da Associação Commercial, á rua da Alfandega, 17, 1º andar, para o Cemiterio de São João Baptista.

Serafim Vallandro

Os membros do Conselho Fiscal do Banco do Brasil, profundamente consternados com o fallecimento, hontem, do seu eminente presidente, SERAFIM VALLANDRO, convidam os amigos e admiradores do illustre extincto para assistirem aos funeraes que se realizarão hoje, ás 17 horas, saindo o feretro da séde da Associação Commercial, para o cemiterio de São João Baptista.

Nos Correios e Telegraphos

O dr. Junqueira Ayres, director geral dos Correios e Telegraphos, assignou os seguintes actos:

Designando o inspector de 3ª classe José Eduardo Felicio dos Santos, para exercer, em commissão, o cargo de chefe dos serviços de linhas e installações da Directoria Regional de Diamantina.

Dispensando do cargo, em commissão de chefe dos serviços de linhas e installações da Directoria Regional de Diamantina, o inspector de 3ª classe, Diniz Augusto de Oliveira Pinto.

Transformando em agencia postal-telephonica a agencia postal-telegraphica de Pariquera-Assú, subordinada á Directoria Regional de São Paulo.

FALLENCIA DA COMPANHIA FIAÇÃO E TECELAGEM INDUSTRIAL MINEIRA

AVISO

Assembléa geral de debenturistas — Annuncio de convocação

O syndico da massa fallida da Companhia Fiação e Tecelagem Industrial Mineira, nos termos do art. 4º do decreto n. 22.431, de 6 de fevereiro de 1933, convoca os portadores de "debentures" desta sociedade anonyma para uma assembléa geral a realizar-se no dia 5 de outubro proximo, na séde da companhia, á rua do Ouvidor numero 11, nesta cidade, ás 15 horas, afim de deliberarem sobre a nomeação de um ou mais representantes que defendam e representem os direitos da communhão dos obrigacionistas no processo de fallencia da mesma sociedade.

Os portadores de "debentures" deverão depositar no Banco do Brasil ou suas agencias os titulos com que legitimen sua qualidade de obrigacionistas. Quem não fizer esse deposito até dois dias antes da data marcada para a reunião, não será admittido a votar na assembléa (artigos 5º e 9º do decreto n. 22.431).

Rio de Janeiro, 18 de setembro de 1933. — *Manih Aboud*, syndico. — *Joaquim Inojosa*, advogado.

Com um dos dedos da mão direita esmagado

Ha tres dias, que o dr. Joaquim Vieira da Silva, casado, de 48 annos, advogado, residente á rua da Concordia n. 26, á noite, postava-se na "gare" da estação Barão de Mauá, numa attitude que despertou a attenção do investigador alli de serviço.

O policial communicou suas suspeitas aos chefes, que ordenaram que o mesmo tivesse o advogado sob suas vistas.

Hontem, á noite, á hora habitual, o advogado ali se encontrava.

O investigador, á distancia, espreitava-o.

Com a chegada de um trem do interior, cerca das 21 horas, o investigador foi esperal-o.

No mesmo momento, o advogado correu para junto de um trem, que se movimentava.

O dr. Joaquim Vieira da Silva tentou embarcar no mesmo e neste momento caiu á linha ferrea, ficando com um dos dedos da mão direita esmagado, sob as rodas de um dos vagons.

O investigador, voltando da inspecção, deparou com o advogado ferido, providenciando para os soccorros da Assistencia.

O investigador, que o acompanhou ao Posto Central da Assistencia, presume que o advogado tenha sido jogado ao leito da linha ferrea por alguem que elle ha dois dias vem esperando e que na noite de hontem tivesse encontrado e com elle se empenhado em luta, quando o trem partia.

Homenageado, Em Recife o Sr. Leonardo Truda

RECIFE, 21 (A. B.) — Encontrando-se nesta capital o sr. Leonardo Truda presidente do Instituto de Defesa do Assucar e do Alcool foi o mesmo homenageado pelos seus amigos por motivo da passagem do seu anniversario natalicio. A homenagem foi promovida por um grupo de industriaes e agricultores pernambucanos.

CINEMA!

Calouros Endiabrados

O formidavel "team" dos "Calouros endiabrados"

ip! Hip! Hurrah! é a exclamação sportiva que exterioriza o ardor das pelejas e a consagração unanime dos vencedores!

Este brado tambem foi a exclamação gosadissima dos "torcedores" do renhido match realizado entre as grandes e temiveis "universidades" de "gangsters" que para melhor competição commercial, para ajustarem contas para verificação de quem vendia mais... foi a questão resolvida num gramado macio, proprio e convidativo mesmo para as quédas que taes disputas offerecem.

Assim é mais ou menos a "causa bellis" desta engraçadissima pellicula que tem por titulo a originalidade de — Calouros Endiabrados — uma concepção inedita defendida brilhantemente pela "dupla do amor" o grandalhão Victor Mac Laglen e a deliciosa "vampiro" Greta Nissen.

Cheio de malicia e "verve" este film da marca Fox será a gosada gargalhada da proxima semana no Cinema Imperio.

Não fiquem zangadinhos...

MAS O "TRIO" DOUGLAS-LORETTA-ALINE NÃO SE APRESENTARÁ MAIS SEGUNDA-FEIRA, NO ODEON:

Bem que temos a certeza de que a noticia de hoje vae "adoecer" muita gente...

Segundo nos informaram a Cia. Brasileira de Cinemas e a Warner-First National, o "trio" formidavel, constituido por Douglas Fairbanks Junior, Aline Mac Mahon e Loretta Young não mais será apresentado a partir de segunda-feira, no Odeon e, sim, a 12 de outubro... no Gloria!

"Cabelleireiro para Senhoras" um film modelo

O Broadway, vae offerecer aos "fans" "Cabelleireiro para Senhoras", uma obra modelar que póde servir de padrão de gloria á cinematographia franceza: uma comedia romantica de arcabouço original, lindamente musicada e á qual offereceram o attractivo de uma interpretação "hors ligne" alguns dos melhores artistas que a Paramount tem sob contrato nos seus studios de Joinville.

Fernand Gravey e Diana, numa scena de "Cabelleireiro para senhoras"

Para começar, Fernand Gravey que desta vez transcende muito os limites a que em geral os galãs romanticos subordinam os seus trabalhos para nos dar, dentro de uma elegancia e distincção absoluta, um typo de composição admiravel, o de Mario, o aldeão que em Paris, cria nome, fortuna e posição, dando realidade á vocação artistica que palpita na sua alma.

E o faz, por força das circumstancias, rodeado de uma imponente constellação feminina, em que rivalizam talento, elegancia e formosura: Mona Goya, a doce Aline, Simone Hé liard, Irene Brillant, Diana, etc. — uma mão-cheia de mulheres capazes de fazer num pobre mortal toda a especie de vocações...

A versão franceza de "I. F. 1, não responde"

Os "fans" já sabem que um dos maiores films contemporaneos é "I. F. I, não responde" — super-producção da Ufa. Já sabem, porque esse film já foi exhibido não só na Europa toda, como deu entrada triumphal nos Estados Unidos, onde a critica o elevou ao grau superlativo, dizendo-o um dos mais formidaveis trabalhos que já se projectaram na téla.

E' a versão franceza que o Rio vae ver, e que já se acha aqui. Para nós, latinos, é de muito mais facil compreensão, e dahi a gentileza do Programma Art, em fazer vir a versão franceza, em que são heróes Charles Boyer, Jean Murat e Danielle Parola.

Nós vamos ver "I. F. 1, não responde", em começos de outubro, no Odeon.

Um film que incommoda...

Cumpre que todos os "fans" fiquem de sobreaviso. Lupe Velez está chegando em "A verdade semi-nu'a" que a "Broadway" exhibirá.

Em "A verdade semi-nu'a", ella apparece melhor do que nunca, isto é, em todo o esplendor e originalidade do seu typo perturbante.

E não será difficil imaginar que, ante as maluquices que perpetra, a nossa austeridade vae por agua abaixo...

Ao lado de Lupe, encontramos outro allucinado. Alludimos a Lee Tracy que, no papel de um agente de publicidade, revoluciona céos e terras, usando e abusando dos expedientes mais loucos.

William Powell, em "Direito de Errar", com Joan Blondell

O elegante Imperio vae exhibir um film inedito da Warner First National, a partir do dia 9 de outubro, proximo. Trata-se de "Direito de Errar" (Lawyer Man), um film de William Powell, em que o homem mais bem vestido do mundo, o galã mais perfeito reapparecerá em um dos seus papeis favoritos ao lado da esculptural Joan Blondell, uma das Cavadoras de Ouro! "Direito de Errar" é um romance cheio de belleza e de emoção, em que o amor e o egoismo, todas as paixões humanas se entrechocam fortemente.

"O Inimigo da Light" interrompeu o transito de uma cidade!

Madge Evans, a "leading" de Lee Tracy em "O Inimigo da Light"

Elle intimára a Light a retirar sua esposa da prisão.

Vendo negado o seu pedido elle pôz em pratica então um plano audacioso: invocou velhissimo regulamento de trafego e conseguiu, assim, interromper o transito da cidade inteira, deixando centenas de bondes e omnibus parados durante hora e meia! Isso resultou em prejuizo tremendo para a Light, está claro — e não, tardou que elle vencesse.

Ahi está um dos motivos engraçados e originaes de "O Inimigo da Light" (The Nuisance), o film de Lee Tracy com Madge Evans, que a Metro Goldwyn Mayer apresentará, segunda-feira, no Palacio Theatro, juntamente com uma nova comedia de Laurel & Hardy: "O Primeiro Engano".

Um film que todos os brasileiros devem ver

"UMA NOITE NO PARAIZO"

Assim que deixar o Alhambra o film "A Severa", será ali estreado um outro film para o qual se torna necessaria uma referencia especial.

E' que, se aquelle film falava á alma da colonia portugueza, este outro diz respeito bem de perto a nós brasileiros — porque nelle teremos, linda e triumphante na téla estrangeira, uma figura brasileira — Nadine Picard.

Nadine Picard, apesar de estrangeira, conseguiu obter o "Grand Prix" de Elegancia de Paris!

Brasileira, elegante e linda, — e é assim mesmo que a vemos em "Uma Noite no Paraizo", esse film que o Programma Victoria nos vae mostrar dentro de poucos dias, isto é, na proxima quarta-feira, no Alhambra.

Um film de audaciosa fantasia

Carole Lombard é a figura central do argumento onde apparece como uma linda millionaria, assoberbada de dôr pela morte de um irmão gemeo, e tão desalentada por esse golpe da adversidade que se torna facil preza para Allan Dinehart, um falso espirita que mais se interessa pela fortuna e belleza da moça do que pelo irmão que ella se empenha em chamar de novo á vida.

Começa o charlatão a desenvolver a sua tactica criminosa quando uma mulher (Vivienne Osborne) é levada á cadeira electrica por um crime que ella praticou e que o espirita denuncia á policia.

Um psychologo, convencido de que o espirito da criminosa se separará do seu corpo e desencadeará uma multidão de desgraça, tenta evitar que isso succeda, mas fracassa, e o espirito máo se apossa de Carole, transformando-lhe inteiramente a personalidade moral.

Um film de audaciosa fantasia em que se reunem primores inexcediveis de direcção e de interpretação. Elle estará na téla do Pathé Palacio durante a proxima semana.

Martha Eggerth como protagonista de "Flor de Hawai"

O papel mais recente de Martha Eggerth, deliciosa interprete de "Beijos Viennenses" é a de uma encantadora "Flor do Hawai", linda opereta de Paul Abraham que foi transposta para a téla sonora.

Nesta producção, Martha Eggerth apparece como joven filha de Hawai numa acção pitoresca e movimentada cujo fundo apresenta uma paisagem paradisiaca dos tropicos.

Iwan Petrowich, num papel de official de marinha, e Hans Fidesser, incarnando o legitimo typo de um principe hawaiano occupam os outros postos principaes desta encantadora, super-producção toda falada e cantada, com letreiros sobrepostos em portuguez. "Flor do Hawai", o lindo film da Urania estreará ádia 3 de outubro no Alhambra.

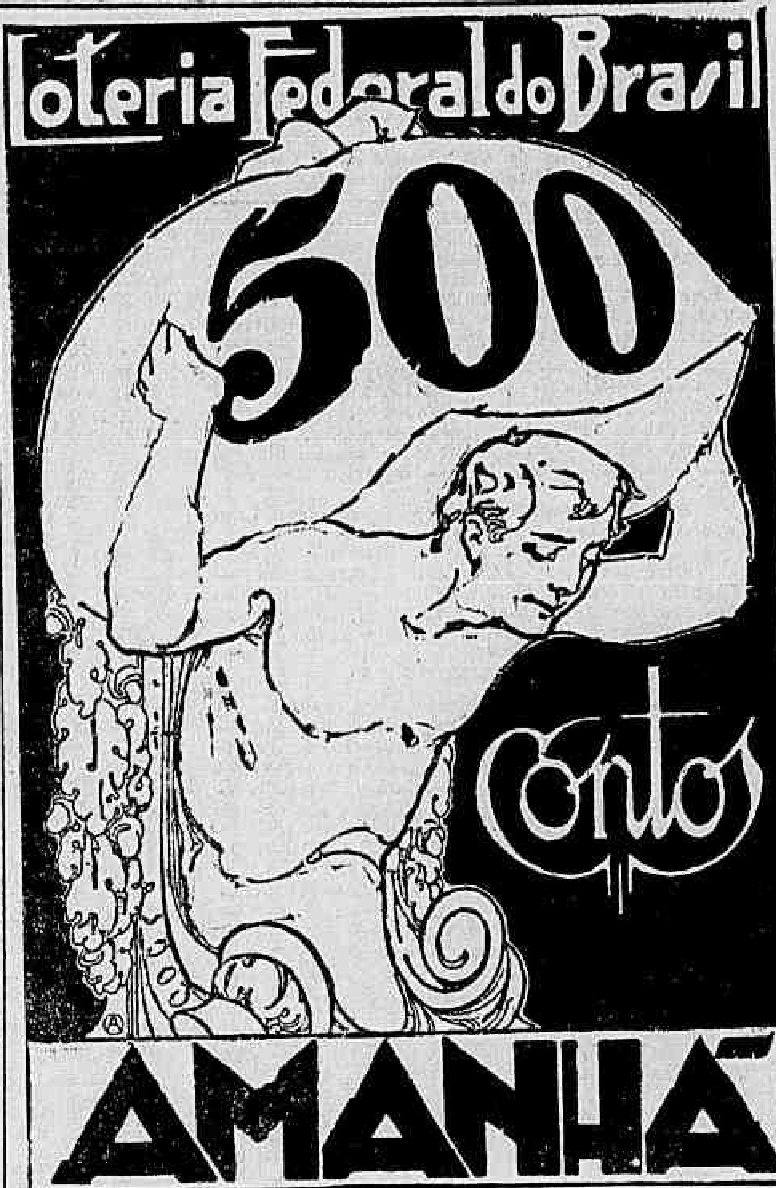

Será reproduzida a lista geral nos dias seguintes ás extracções no DIARIO CARIOCA

THEATRO RECREIO

HOJE — A's 8 e 10 hs — HOJE "FESTA DE AUTOR" — Meio Centenario" da linda opereta-fantasia em 2 actos e 18 quadros.

"A Casa Branca"

Libreto e musica de FREIRE JUNIOR.

Opereta que focaliza, através linda fantasia, os costumes cariocas. Musicas lindissimas — Feerie admiravel — Canções bonitas e muita graça!

AMANHÃ — A's 4 horas — Matinée da Mocidade — 50 % de abatimento nos preços das localidades.

Companhia Petroleo Nacional, S/A

SEGUNDO MANIFESTO

A 17 de abril do anno passado propuzemos ao publico a formação de uma sociedade anonyma com o capital de 20.000:000$000, em acções de 100$000 realisaveis em duas entradas iguaes, sendo que metade do referido capital seria realizado com direitos e a outra metade pela subscripção de acções em dinheiro — formação essa autorizada pelo Decreto do Governo Provisorio n. 21.265, de 8 de abril de 1932 — afim de investigar e explorar petroleo na região de Riacho Doce, no Estado de Alagôas.

Preliminarmente o concessionario das terras petroliferas de Riacho Doce assignou contrato com a COMPANHIA PETROLEOS DO BRASIL, titular exclusiva neste paiz do Indicador de Oleo e Gaz do dr. F. B. Romero, para a localização das jazidas de petroleo naquella zona e determinação dos pontos onde perfurar.

O publico recebeu com marcado interesse a proposta feita em nosso Manifesto e tomou acções em numero sufficiente para que desde logo pudesse ser adquirida uma sonda Standard e mais material necessario para o inicio dos trabalhos. Os incorporadores, por sua vez, obtiveram por emprestimo uma sonda rotativa do Governo Federal.

Com esses elementos foram atacados dois poços. O n. 1 — José Bach, em homenagem ao primeiro geologo que assignalou como petrolifera aquella zona — teve, algum tempo depois, de ser abandonado a 108 metros, em virtude da extrema instabilidade do terreno. O n. 2, denominado "São João", foi conduzido sem accidentes, e o n. 3, João Pessôa, soffreu paralysação a 144 metros, estando ainda em trabalhos de recomposição.

O poço São João, entretanto, ao alcançar a profundidade de 257 metros, tocou num pequeno veio de petroleo, conforme foi a esse tempo largamente divulgado pela imprensa. Esse facto nos obriga a vir novamente a publico, propor a reducção do capital da sociedade para 10.000:000$000 em vez de 20.000:000$000 (Mantida a mesma relação entre o capital a ser formado com direitos e o capital a ser formado com subscripção publica em dinheiro), não só por não ser necessario capital de maior vulto, como ainda pela necessidade premente em que ficamos de constituir a nossa Companhia no menor prazo possivel.

Ficará, pois, a parte subscripta em dinheiro reduzida a 5.000:000$, dos quaes 2.600:000$ já se acham tomados.

A razão dessa reducção se explica de maneira clara. Ao propormos a formação da nossa sociedade nos termos do primeiro manifesto, tudo eram incertezas e incognitas. *Iamos* adquirir material, *iamos* perfurar, *iamos* verificar a consistencia daquelles terrenos, e nenhuma informação existia a respeito da profundidade a que teriamos de levar as perfurações.

Hoje a situação está inteiramente mudada. Possuimos uma excellente sonda Standard, com todo o abundante material accessorio que ella exige e dispomos do uso de uma sonda rotativa do Governo Federal. Já pagamos todos os tributos que a criação dum serviço novo e difficil impõe — e, mais que tudo, *já entramos em contacto com o petroleo*, com esse petroleo nacional cuja existencia até bem pouco tempo era ferozmente negada. E isso a uma profundidade minima, num campo distante 600 metros apenas dum porto de mar.

A presença do primeiro veio a 257 metros nos induz a crêr que as grandes formações lá indicadas não se acham a mais de 500 metros, se a tanto.

A technica americana do petroleo não despreza os minimos veios encontrados. A regra, quando o terreno o permitte (e é o caso da camada onde apparece esse veio), resume-se em provocar a saida do precioso liquido por meio duma carga de dynamite que lhe abra caminho á vasão. Inda agora, pelo *Oil and Gas Journal*, de Tulsa, Oklahoma, numero de 13 de julho ultimo, tivemos noticia dum poço aberto em Eddy County, Estado de Novo Mexico, nos Estados Unidos, de propriedade da firma Flynn, Welch & Yates, poço esse localizado pelo apparelho Romero em dezembro de 1930 e que só este anno entrou em perfuração. A presença de vestigios de petroleo a 738 metros aconselhou uma explosão de dynamite, em consequencia da qual 25 barris diarios de excellente petroleo estão sendo bombeados.

No poço São João não tivemos simples vestigios. *Tivemos, e temos sempre a vasar, uma fenda productora de petroleo.* Muitissimo provavel, pois, que com o abalo duma carga de explosivo já possamos ter ali uma producção pequena, embora commercial, e de grande valor para a solução definitiva do problema do petroleo no Brasil. Não devemos nos esquecer que o primeiro poço aberto nos Estados Unidos veio apenas com 15 barris diarios. Graças a elle, entretanto, a producção americana anda hoje perto de *um bilhão de barris por anno.*

Desse veio colhemos mais de 60 litros, que distribuimos entre os nossos agentes e Secretaria da Viação de Alagôas, tendo ainda amostras em nossos escriptorios ás ordens dos interessados.

Não se trata, portanto, de vestigios, mas de petroleo real, e talvez já exploravel nesse veio, e igualmente indicativo de que a localização da sonda é das mais felizes, devendo, em maior profundidade, surgir em grande abundancia o precioso ouro negro tão necessario ao reerguimento economico da nossa terra.

Em consequencia disso, e tambem pelo facto de a alguns metros perfurados a mais termos encontrado areias fortemente impregnadas de gaz, denunciadoras de novo veio proximo, resolvemos precipitar a constituição da sociedade. A razão principal é que o proseguimento da perfuração poderá, dum momento para outro, pôr-nos em contacto com as grandes reservas subterraneas, e determinar o apparecimento subito do petroleo.

As vantagens que decorrem da reducção do capital são evidentes, pois que uma acção tanto mais vale quando menor é o capital social. Além disso essa medida constitue um premio aos subscriptores iniciaes, graças a cujo concurso pudemos chegar ao magnifico resultado de hoje. Ficam portanto os senhores subscriptores com preferencia por 30 dias para a tomada do resto das acções. Immediatamente a seguir constituiremos a sociedade.

A titulo informativo cumprenos declarar que a Companhia possue hoje, entre o material adquirido e a compra de enorme área de terras petroliferas, um patrimonio calculado em 2.000:000$000, não entrando no computo o valor das suas extensissimas concessões em Riacho Doce.

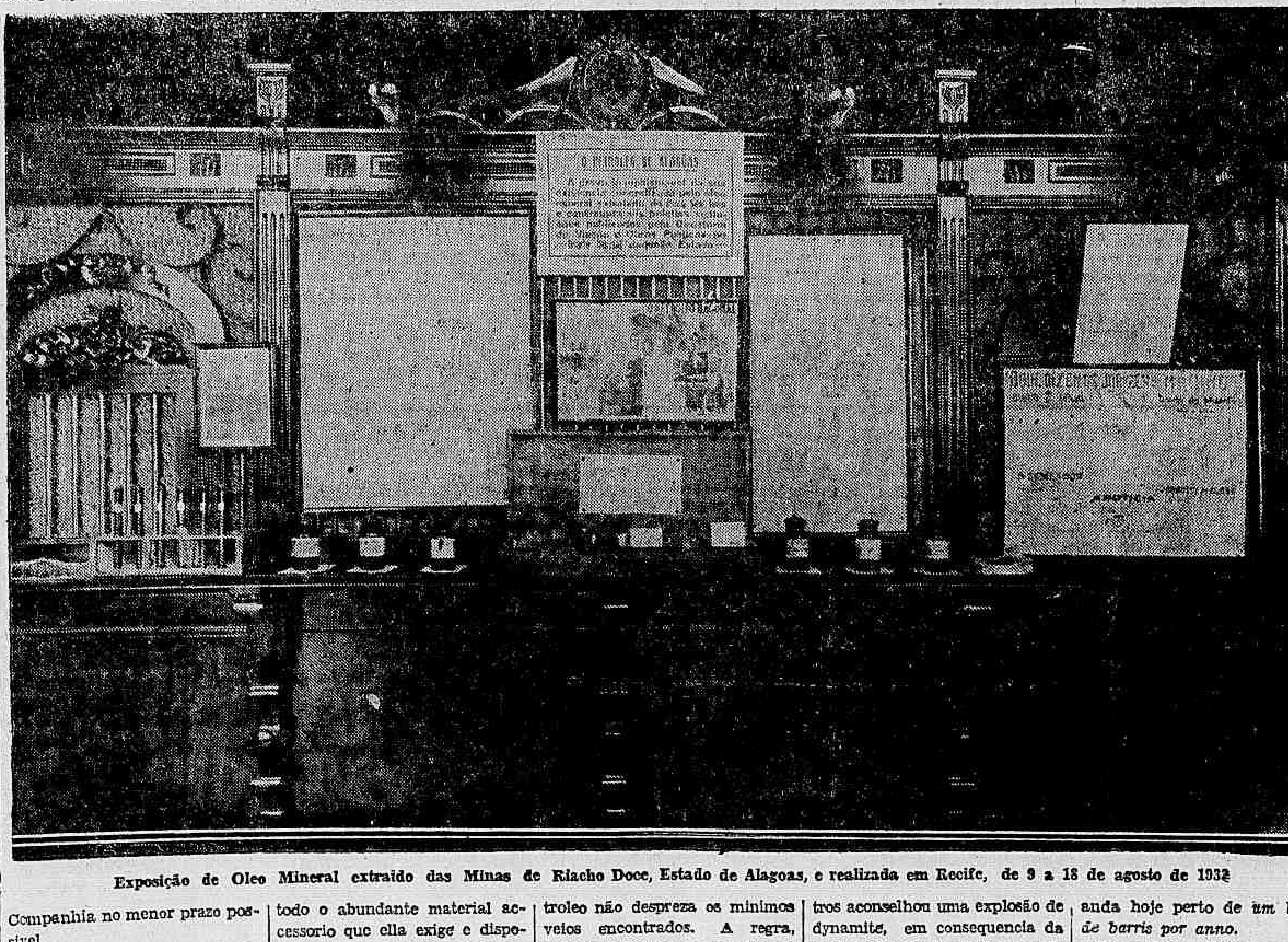

Exposição de Oleo Mineral extraido das Minas de Riacho Doce, Estado de Alagoas, e realizada em Recife, de 9 a 18 de agosto de 1932

COMPANHIA PETROLEO NACIONAL, S/A.

(em organização)

Eng. Edson de Carvalho — Alagôas.

Dr. Lino Moreira — Rio de Janeiro.

Dr. Abner Mourão — São Paulo.

Eng. Ednan Dias — Poços de Caldas.

Dr. J. B. Monteiro Lobato — São Paulo.

DIARIO CARIOCA

Propriedade da S. A. DIARIO CARIOCA

DIRECTORES:
Horacio de Carvalho Junior
J. B. Martins Guimarães

CHEFE DA REDACÇÃO:
Danton Jobin.

EXPEDIENTE:
Endereço telegraphico: DIARIO CARIOCA
Telephones: Direcção: 2-3018; Administração: 2-3023; Redacção: 2-1559; Officinas: 2-0824.

ASSIGNATURAS:

Para o exterior:		Para o Brasil:	
Anno	80$000	Anno	50$000
Semestre	45$000	Semestre	30$000

Venda avulsa: Capital 100 rs.—Interior 200 rs.
Aos domingos 200 rs. — Interior 300 rs.

São cobradores autorizados os srs. Lourenço Amaral e J. T. Carvalho.

SUCCURSAL EM S. PAULO:

Director: José Armando Affonseca — Inspector Geral de Agencias e encarregado do Serviço do Interior, Raul Brito Chaves. — Rua Trez de Dezembro, 14-1º andar, salas 4 e 5. Telephone: 2-6398.

CORRESPONDENCIA:

Toda a correspondencia com valores ou sobre assumptos, que entendam com assignaturas, remessa do jornal, publicidade retribuida e outros de interesse da administração deve ser dirigida ao gerente do DIARIO CARIOCA.

INSPECTORES VIAJANTES DO DIARIO CARIOCA

Em serviço de inspecção do DIARIO CARIOCA percorrem os Estados do Rio de Janeiro, Espirito Santo e zona da Leopoldina em Minas Geraes o sr. Romualdo Perrotta, e o Estado de Minas Geraes o sr. Alcindo Pereira da Cruz.

Ficam sem valor os recibos amarellos da série C ns 02355-02400, por terem sido furtados na nossa administração.

Por terem sido perdidos no interior no Estado de S. Paulo por um nosso representante, ficam sem valor os recibos brancos da serie A de ns. 4.501 a 4.550.

O Director-Presidente da S. A. DIARIO CARIOCA estará diariamente neste jornal das 14 ás 16 e das 22 ás 24 horas e o Director-Thesoureiro das 9 1|2 ás 12 hs. e das 16 ás 18 1|2 horas.

O TEMPO ESTA' INDECISO

MAS NÃO ESTEJA V. Excia.

Abra immediatamente um CREDITO no

CREDIARIO

da

A EXPOSIÇÃO

e com elle comprará, em qualquer tempo, o que o tempo exigir.

AVENIDA - Esq. de S. José.

TRAÇO PSYCHOLOGICO

TRAÇO psychologico bem caracteristico do brasileiro é a extrema predilecção por promessas.

Nós gostamos de prometter e de ser promettidos, da mesma fórma que visceralmente detestamos os que nada nos promettem, bem assim os que não levam a sério o que lhes promettemos.

Na politica brasileira, esse prisma psychologico se encontra desde o alvorecer da nacionalidade. Os politicos mais populares deste paiz, em todos os regimes, foram sempre os que não tiveram nunca nem embaraço, nem limite nas promessas.

Ao contrario, o "não" na politica nacional foi sempre um desastre para os que se atreveram a proferil-o, os quaes foram invariavelmente tratados de imprestaveis, egoistas, ingratos e — o que era peor — inhabeis. Porque prometter, para cumprir ou não, mas prometter sempre, é, no Brasil, a mais typica affirmação de habilidade politica.

Não importa que as promessas fiquem no tinteiro — e que é frequentissimo. Toda gente se conforma com o lôgro. Só ninguem se conforma é com a negativa.

O Governo Provisorio, em tres annos, tem feito pelo Norte, da Bahia ao Pará, o que não fizeram os dois Imperios e a primeira Republica. E' ponto pacifico. Ninguem haverá que o discuta.

Conseguintemente, se daqui por deante, não pudesse fazer outras grandes coisas pela região, seus habitantes nenhum direito teriam em recriminar, blaterar, accusar. Entretanto, o chefe do governo acha que ainda pode fazer mais, muito mais. E' uma convicção perfeitamente respeitavel, mas que, considerado o aspecto da tormenta financeira em plena crise relutante, tambem é perfeitamente discutivel.

Não importa. S. ex. está promettendo essas grandes coisas desde o Espirito Santo. Vae promettendo tudo. O menos que promette são portos de mar. Cinco já foram promettidos, até ao Ceará. Talvez prometta o de Tutoya. Serão seis. Faltará um para a conta.

Que as promessas são sinceras, não ha duvida. Como, porém, a sinceridade não é moeda, pode dar-se que os portos e as outras promessas não percam a imponderavel consistencia de boas intenções.

Mas o povo ficará contente. Foi assim. E' assim. Será assim. Bom povo!

O TEMPO

Districto Federal e Nictheroy — Tempo: ameaçador com chuvas. Temperatura: estavel. Ventos: de sul a leste, sujeitos a rajadas frescas.

Estado do Rio de Janeiro — Tempo: ameaçador com chuvas. Temperatura: estavel.

Estados do Sul — Tempo: perturbado com chuvas até Santa Catharina e instavel, no Rio Grande do Sul. Temperatura: estavel até Santa Catharina e em elevação no Rio Grande. Ventos: de sueste a nordeste, com rajadas frescas.

Trajecto Rodoviario Rio-S. Paulo — Tempo: perturbado com chuvas. Temperatura: estavel. Ventos: de sueste a nordeste, com rajadas frescas.

TOPICOS

DITADURA INOFFENSIVA

O BRAVO general Manoel Rabello, chegado agora do Recife, desde a Bahia vem dando entrevista e declarando achar-se inteiramente á margem de qualquer actividade politica.

Para corroborar essa insistente affirmativa, na mesma occasião se empenha s. ex. na propaganda da "ditadura republicana", que é provavelmente um regimen apolitico.

Inimigo da democracia, sob todas as suas fórmas e apparencias, o illustre chefe militar advoga com grande vibração civica a implantação da mencionada ditadura, sem, entretanto, reparar que semelhante palavra sôa mal, muito mal aos ouvidos brasileiros, embora o general Rabello procure por todos os meios adoçar a pillula, citando mesmo o caso da sua interventoria em São Paulo, na qual, innegavelmente, se conduziu com serenidade e tolerancia.

Todavia, se o systema preconizado por s. ex. viesse a triumphar no Brasil, poderiamos todos estar certos da sua completa innocuidade, no sentido de perigo reaccionario.

Porque, segundo as proprias palavras do bravo apologista, quando s. ex. diz — "a ditadura republicana, como a concebo" — a fórma de governo haveria de ser facilmente eliminavel, desde que tentasse sair dos trilhos.

Precisamente o que falta aos regimens politicos mais ou menos autocraticos, é a possibilidade de serem absorvidos com faceis e economicos emollientes, o que, necessariamente, evitaria toda uma série de complicações damnosas.

O LIVRO NACIONAL

ESTE ASSUMPTO, muito em debate agora, interessa substancialmente á opinião, porque, necessariamente, quanto mais se expandir o livro nacional dentro do paiz, maior prova de vitalidade estará dando essa mesma opinião, que nada mais é do que uma synthese interpretativa do pensamento das "élites" actuantes.

Infelizmente, até agora, a discussão não excede a orbita do material "papel". Ha os que atacam rudemente a industria nacional, acoimando-a de parasitante do protecciomismo tarifario, com o que só faz encarecer o custo do livro brasileiro, entravando, dess'arte, a sua disseminação, e ha os que defendem these opposta, enaltecendo a industria e reputando pueris os argumentos da antagonista.

Não contestamos a importancia dessa particularidade, mas o certo é que outros existem, igualmente estorvantes, se não mais ainda, e que, entretanto, não são trazidos á debate.

Basta singularizar a mais damnosa dentre ellas: a intrepida sociedade do livreiro com o editor e o autor. O livreiro, pelo simples esforço de exhibir o livro, isto é, pela funcção de méro intermediario, apodera-se de 30 % do custo de um exemplar.

Sendo commummente de 6$000 o custo desse exemplar, o livreiro embolsada a sua percentagem, deixa para o editor e o autor a sobra de 4$500. Que o livro tenha saido ao editor por 1$500 o exemplar, restam 3$000 para a sua margem de lucros e para a participação a que tem direito o autor.

Dos tres "socios", evidentemente, a parte do leão cabe ao livreiro, que não gastou nem seiva mental, nem papel, nem tinta, nem outros materiaes, nem usura de machinas, nem pagou pessoal, não fez, para expôr á venda o livro, despesa maior do que já faz correntemente no seu negocio.

Essa sociedade forçada é um dos motivos mais relevantes do encarecimento das obras editadas no Brasil. No emtanto, os que agitam os debates actuaes em torno do livro nacional não a encaram e como que a desdenham.

Ignora-se o resultado do recente Congresso de Autores e Editores. Não se lhe conhecem ainda as conclusões definitivas. E será interessante saber se aquella relevante particularidade do problema foi considerada com a devida attenção e o devido empenho.

A Viagem do Chefe do Governo ao Norte

A COMITIVA PRESIDENCIAL PARTIU PARA O MARANHÃO

A Festa a Bordo do "A. Jaceguay" — O Regresso do Chefe do Governo — Mossoró Deseja Melhoramentos — As Aspirações do Maranhão

FORTALEZA, 20 (Do enviado especial) — A partida do senhor Getulio Vargas constituiu uma verdadeira festa de elegancia por isso que s. ex. foi acompanhado até o cáes pela élite social de Fortaleza. Apesar do mar agitadissimo, difficultando as manobras de atracação das lanchas, centenas de senhorinhas subiram a bordo do "Almirante Jaceguay" afim de participarem do chá-dansante offerecido ao sr. Getulio Vargas que, no tombadilho, foi cercado pela alegria transbordante das moças com as quaes o chefe do governo palestrou.

As dansas a bordo estiveram animadissimas, tanto que com o enthusiasmo reinante as moças appellaram de novo para o chefe do governo para que a partida do "Almirante Jaceguay" fosse transferida para as 22 horas. O sr. Getulio Vargas respondeu que a hora da partida dependia do sr. José Americo. Instado, o ministro da Viação, allegou que a materia era da competencia do general Góes Monteiro. Este, por sua vez jogou a responsabilidade que lhe fôra attribuida, sobre os hombros do commandante Muller dos Reis. As pequenas rebuscaram todo o navio em procura do commandante, não logrando encontral-o. A partida deu-se, assim, ás 20 horas mesmo, quando os amaveis visitantes deixaram o "Almirante Jaceguay".

AS MOÇAS CEARENSES E O CHEFE DO GOVERNO

FORTALEZA, 20 (Do enviado especial) — Apesar de ter ficado decidido que a comitiva presidencial partiria, hoje, cedo, com destino ao Maranhão, só deixaremos Fortaleza ás primeiras horas da noite visto que assim decidiu o chefe do governo, attendendo aos appellos das moças cearenses feitos, hontem, á noite, por occasião de realizar-se o jantar dansante no Ideal Club.

As moças da terra de Iracema, mais felizes que as outras, comprehenderam que o sr. Getulio Vargas, apesar dos poderes discricionarios de que se acha investido não resistiria á pressão de um desejo insuperavel, ainda mais quando partido de uma columna de beldades femininas que tambem dispuzesse de poderes discricionarios como os de que elle dispõe...

A tactica e a estrategica empregada pelas jovens representantes da mulher cearense logrou mais rapido exito que as tacticas de guerra do general Góes Monteiro... O sr. Getulio Vargas, assediado por todos os lados, acabou accedendo. Fez como d. Pedro: — disse que ficava... não para sempre, mas apenas por mais um dia... afim de que se realizasse o projectado chá-dansante a bordo do "Almirante Jaceguay".

Forçado pelas circumstancias, e mesmo pelo posto que occupa no Exercito e pelo prestigio, o general Góes Monteiro viu-se obrigado a commandar a manobra involvente das moças do Ceará, impondo ao sr. Getulio Vargas a "abdicação" dos seus poderes em favor dos poderes das suas bellas commandadas.. Mais uma vez o homem curvou-se ante á vontade da mulher...

O REGRESSO DO CHEFE DO GOVERNO

FORTALEZA, 21 (Do enviado especial) — Pelas informações que colhemos, o regresso do chefe do governo se dará proximamente.

Saindo de avião do extremo norte até Recife, ahi tomará o "Graf Zeppelin".

A aeronave estará no Rio, possivelmente, no dia 5 de outubro.

Em companhia do sr. Getulio Vargas virão os srs. José Americo, Góes Monteiro e Juarez Tavora.

O CHEFE DO GOVERNO DIRIGE-SE PARA BORDO

FORTALEZA, 20 (Do enviado especial) — O chefe do governo dirigiu-se para bordo do "Almirante Jaceguay", viajando em uma lancha. Apesar da agitação do mar, o curto percurso entre a praia e o local onde estava ancorado o "Jaceguay" foi vencido em boas condições causando mesmo a admiração de milhares de pessoas que aguardam na amurada do navio a chegada do chefe do governo. O sr. Getulio Vargas dispensando o amparo que lhe offereciam e não ligando ao "jogo" da lancha no mar encapellado ganhou a plataforma de embarque do navio com tal agilidade que muitos jovens não conseguiriam.

Interrompendo a palestra com o interventor Carneiro de Mendonça o ditador foi cercado por um grupo de senhorinhas que deixou cair sobre a sua cabeça uma porção de petalas de rosas, acclamando-o delirantemente como o salvador do Ceará e demonstrando a sua alegria pela construcção immediata do porto local. O senhor Getulio Vargas, imperturbavelmente, sorriu para todas e disse que transferia aquellas flores para o sr. José Americo, que era a quem deviam agradecer o melhoramento.

Imprensa Carioca

O REAPPARECIMENTO DO "O JORNAL"

Está asentado o reapparecimento do "O Jornal" nos primeiros dias de outubro proximo.

O grande matutino carioca, que chefia a cadeia jornalistica dos "Diarios Associados", após a suspensão forçada que soffreu em virtude de acontecimento publico, resurgirá com o mesmo programma que sempre o orientou: critica serena e constructiva, e o mais amplo rapido e exacto serviço de informações do paiz e do estrangeiro.

Na sua nova phase, o "O Jornal" iniciará egualmente a publicação de um interessante supplemento illustrado, em rotogravura, de 16 paginas, e de um supplemento infantil em cores, que constituirão, sem duvida, elementos de grande recurso jornalistico, que excederão de muito as proporções de quaesquer outras iniciativas no genero que se tenham feito na imprensa brasileira.

Além diso, o orgão "leader" dos "Diarios Associados" contará com um corpo de collaboradores especiaes, escolhidos entre os maiores da literatura, da politica e das finanças, nacionaes e estrangeiros, tendo para esse fim ja firmado varios contratos, principalmente com os elementos de maior relevo da intellectualidade paulista, cuja cooperação na nova phase do "O Jornal" constituirá, nesse momento, uma nota do mais vivo interesse.

"O Jornal" reapparecerá sob a direcção do dr. Assis Chateaubriand, Gabriel L. Bernardes e Dario de Almeida Magalhães, este antigo director e fundador do "Estado de Minas", tambem do grupo dos "Diarios Associados".

Foi Escolhido Para Paranympho dos Futuros Medicos, o Professor Aggeu Magalhães

RECIFE, 21 (A. B.). — No Club Internacional realizou-se a recepção que o prof. Aggeu Magalhães preparara para a turma dos actuaes doutorandos de medicina. Aquelle prof. foi escolhido para paranympho dos futuros medicos.

Presentes todos os sextanistas da Faculdade de Medicina de Recife, jornalistas, academicos e grande numero de pessoas, teve inicio a solennidade, falando em nome dos academicos o doutorando José Carlos Cavalcanti Borges, que leu a communicação official dos doutorandos de medicina em que era escolhida a pessoa do prof. Aggeu de Magalhães para paranympho da turma

Agradecendo, o professor Aggeu Magalhães recordou as diversas phases da vida universitaria pernambucana, cheia de intenso dynamismo, plena de realização fecunda, com a grande obra de vulto que é a Casa do Estudante Pobre.

Dias designados pelo desembargador Alberto Correa Lima para á realização de novas eleições no Maranhão

MARANHAO, 21 (A. B.) — Pelo desembargador Alberto Corrêa Lima, presidente do Tribunal Regional, foram designados os dias para serem renovadas as eleições annulladas pelo Superior Tribunal de Justiça Eleitoral.

Dia 1º de outubro proximo, haverá eleição nas seguintes secções: 5 da 1ª zona, 4 da 2ª zona, e 1 da 3ª zona em Caxias.

Dia 3 de outubro, na 7ª secção da 2ª zona da capital e secção unica do municipio de Rosario, na 12ª zona.

No dia 5 de outubro, na 9ª secção da 2ª zona da capital e secção unica do municipio de Flores, da 14ª zona.

As mesas receptoras funccionarão nos mesmos predios onde se deram as de 3 de maio ultimo e serão presididas a 5ª secção, pelo dr. Nelson Jansen Ferreira, juiz eleitoral da 1ª zona.

As Construcções Navaes nos EE. UU.

UM PROTESTO DO GOVERNO DE LONDRES A' CASA BRANCA?

LONDRES, 21 — (Havas) — As noticias transmittidas de Washington a respeito do protesto que consta haver sido apresentado pelo governo britannico á Casa Branca a respeito da decisão da administração norte-americana de proceder á construcção de novos cruzadores de 10.000 toneladas suscitam certas rectificações nos meios autorisados. Estes advertem que o gabinete londrino não contesta de modo nenhum que o programma de Washington esteja de accordo com as estipulações do tratado naval de Londres e que, nestas condições se limitará a observar ao sr. Norman Davis que todo augmento da tonelagem dos navios de guerra corria o risco de criar uma atmosphera desfavoravel aos trabalhos da conferencia de Genebra.

A Excursão do Touring Club aos Estados Unidos

A VIAGEM A'S QUE'DAS DAGUA DO NIAGARA

O grupo de excursionistas do Touring Club do Brasil que partiu de Detroit para conhecer as quédas dagua do Niagara acaba de realizar essa interessante viagem, segundo communicação telegraphica recebida pelo dr. Octavio Guinle, presidente daquella patriotica agremiação.

A excursão realizou-se antehontem, dia 20, indo os nossos praticios, em carro electrico, ás famosas quédas dagua do Niagara e desfiladeiros, prolongando o passeio até Lewinson.

A impressão recebida pelos turistas é das mais fortes verificadas em todo o decurso da excursão aos Estados Unidos.

O regresso a Nova York effectuou-se hontem, quinta-feira, sendo os nossos patricios reconduzidos ao Hotel Taft, onde já estiveram hospedados, e que é um dos melhores estabelecimentos desse genero naquella grande metropole.

De hoje até o dia 29, esse grupo de excursionistas terá o tempo inteiramente livre para realizarem visitas e passeios que mais particularmente lhes interessem, de accordo com as suas respectivas profissões, gosto pessoal, etc.

O outro grupo de excursionistas, que, conforme já foi noticiado, partiu com destino ao Pacifico, chegou, hontem, pela manhã, a Salt Lake City, tendo realizado interessante e instructiva viagem á cidade e seus arredores, além de uma excursão a Wasatch Drave. A' tarde, os nossos patricios seguiram com destino a São Francisco da California, onde deverão chegar hoje, depois de ter atravessado o Feather River Canyon.

O dia de amanhã, assim como o de domingo, será reservado a visitas e passeios em S. Francisco da California, considerada, pela sua importancia e progresso, a Nova York do Pacifico.

Ella é, de facto, uma das cidades mais caracteristicas da America do Norte, devendo produzir no espirito dos nossos viajantes as melhores e mais duradouras impressões.

Nessa famosa metropole da costa do Pacifico os viajantes serão hospedados no Hotel Clift.

Os telegrammas recebidos pela directoria do Touring Club, do seu enviado technico, accentuam a cordialidade reinante entre os excursionistas e o regosijo com que todos estão realizando essa instructiva e agradavel estada na grande Nação Norte-Americana.

O embarque de regresso ao Rio será, para o primeiro grupo, no dia 30 do corrente, a bordo do "Western World", da Munson Line, navio do mesmo typo e tonelagem do "American Legion", em que se effectuou a viagem de ida.

DEZ MINUTOS COM O PADRE ETERNO

HUMBERTO DE CAMPOS

O desinteresse pelas letras, que vinha rolando e sepultando lá fóra o gosto pelas delicadas coisas do espirito, começou a invadir, já, a Academia, que se tornára, com o devido respeito, uma especie de Arca fluctuando nas aguas do Diluvio universal. As sessões das quintas-feiras, que eram, outr'ora, movimentadas e interessantes, decorrem agora monotonas, sem propostas novas nem discussões velhas, como se houvesse na casa censores da Policia ou da Grammatica. A literatura agonisa, lentamente, e em silencio. E como se trate de defunto pobre, ninguem se preoccupa, siquer, com o programma dos funeraes.

A sessão de hontem não foi, evidentemente, menos triste que as anteriores. A chuva, lá fóra, polvilhava de cinza a cabeça da tarde humida, como se lhe tivessem imposto uma penitencia os mais severos juizes de Israel. Embuçados nas suas capas, os academicos tossiam encolhidos, como soldados de cincoenta campanhas literarias que se recolhem ao quartel deserto e não encontram, ahi, a fogueira para o seu frio. A tristeza da religião que morre aos poucos reflectia-se, ali, no aspecto dos seus ultimos sacerdotes sobreviventes. E tão suggestiva era a scena, que eu, um minuto após a abertura da sessão, arriei o pescoço no peito, soltei um ronco para accordar os que haviam dormido primeiro, e afundei, como uma pedra, no oceano da Eternidade.

Afundei, e sonhei. Sonhei que havia chegado á Academia, e entrado no elevador, afim de tomar o chá regimental, com torradas, no primeiro andar. Em torno a mesa extensa e larga, seis ou oito academicos. Dirijo-me a cada um, dando-lhe o meu abraço de discipulo ou de companheiro. João Ribeiro, calado. Alberto de Oliveira, falando. Filinto de Almeida, escutando o que Alberto diz. Helio Lobo adivinhando o que João Ribeiro pensa. De repente, vejo, á cabeceira, uma figura imponente, que meus olhos enfermos ainda não haviam distinguido. Era um ancião magnifico de saúde e de sympathia, corpulento e forte, e de cujo rosto vermelho descem grandes barbas grisalhas, que lhe tombam pelo peito herculeo. Veste grande habito de lã escura, como o dos franciscanos. A mão enorme e vigorosa é a de um trabalhador infatigavel, em contacto com as grandes e eternas forças da Natureza.

— Humberto de Campos, venha cá... — exclama o Barão de Ramiz Galvão. — Quero apresentar a você um velho amigo meu...

Approximo-me. O Barão, que se acha ao lado do desconhecido, apresenta-me:

— Aqui o Humberto de Campos, um herege.

E para mim:

— Apresento-lhe aqui o Padre Eterno, meu velho amigo.

— Quem?

— O Padre Eterno, homem! Então você não conhece o Padre Eterno?

Só então reparo. Sôbre a cabeça leonina do visitante faisca uma pequena aureola luminosa.

— Como não? — protesto. Pessoalmente, não o conhecia, mas, conheço-lhe a obra.

— A obra não corresponde, aliás, ao meu pensamento, — desculpa-se o Senhor.

— Ah, não!... não!... — intervem o Barão E' modestia sua... A sua obra é muito bôa!...

E voltando-se para mim:

— Você não acha?

Ao contrario do que muita gente suppõe, o Padre Eterno não tem, pessoalmente, aquelle aspecto severo dos retratos antigos. Não infunde pavor, como dizia Moysés, nem me pareceu com cara de quem fosse capaz de ordenar a Abrahão o sacrificio de Isaac. Por isso, resolvo ser franco.

— A obra não é má... Acho, porém, que...

— Que poderia ser melhor... Não? — atalha o nosso visitante.

E a um sorriso meu de quem confirma:

— Isso tenho eu ouvido dizer ha mais de seis mil annos... Mas, que alterações me suggere o amigo?

Sinto-me esfriar. A responsabilidade que vou assumir parece-me, de subito, incalculavel. Si eu nunca, na vida, tive coragem de emendar um livro escripto por um poeta, como poderia alterar um mundo feito por um Deus? A ignorancia é, porém, a mãe da coragem.

— Senhor, — aventuro, — a vossa obra poderia concorrer perfeitamente a qualquer dos premios da Academia. Si não conquistasse a recompensa em dinheiro, obteria, pelo menos, menção honrosa. Com algumas alterações, o Senhor poderia, mesmo, entrar, com ella, para a nossa instituição. Eu, pelo menos, lhe asseguraria o meu voto no segundo escrutinio.

O Padre Eterno tamborila na mesa com os seus dedos grossos. Um sorriso bom e amavel banha-lhe a face corada e sadia.

—Eu acho, por exemplo, — continúo, — que todas as bôas obras dos homens, na terra, podiam ser pagas em amôr. O amôr na minha opinião, devia ser a moeda do céo, em circulação na terra. Quem fizesse uma caridade, devia ser recompensado em affeição. De modo que o homem bom vivesse cercado de carinho, de amizades bôas e santas. Todos os actos bons, repito, deviam ser pagos em amôr.

O Eterno sorri.

— Eu pensei nisso, — diz.

E sem deixar de tamborilar na tabôa da mesa:

— Nunca lhe disseram que, ser amado, é, ás vezes, para a creatura humana, um castigo, e não um premio? Nunca lhe falaram de pessoas que se suicidam porque não podem ver-se livres de amores e dedicações que lhes votam? Depois, não constituiria um tormento para muita gente, ver-se na obrigação de amar a certos individuos? Imaginemos, por exemplo, que o meu caro amigo fosse um sujeito muito bom, muito virtuoso. Onde iria eu arranjar uma pessoa que, de bôa vontade, lhe quizesse bem? Teria eu de castigar alguem para poder lhe dar o seu premio... Não é verdade?

Um soluço me veiu á bocca, subido do coração. Despertei, attonito. Ao meu lado, Coelho Netto me saoudia pelo braço, interpellando-me:

— Por que estás chorando?... Heim?

VIDA MUNDANA

ANNIVERSARIOS

Na data de hoje marca a passagem do anniversario do benemerito clinico dr. Pedro de Souza Jardim. Verdadeiro philanctropico, não cobra as suas consultas, fornece medicamentos aos seus clientes pobres.

Commendador Jacintho Pinto Magalhães — A ephemeride de hoje assignala o anniversario natalicio do Commendador Jacintho Pinto Magalhães, industrial muito relacionada e de grande destaque nos circulos sociaes e commerciaes do estado do Rio.

Os seus amigos, aos quaes o anniversariante captiva com o seu trato lhano e cavalheiresco, offerecem-lhe hoje, numá homenagem muito justa e significativa, um lauto almoço no restaurante do Balneario do Icarahy.

— *D. Nair Reis* — Transcorre hoje o anniversario natalicio da exma. sra. d. Nair Reis, virtuosa esposa do dr. Alberto Reis, medico assistente dos Hospitaes da Gambôa e Gaffrée Guinle e clinico de grande prestigio nas parochias de Santo Christo, Santa Rita e Andarahy.

A' residencia da querida anniversariante, ha de acorrer hoje, numa demonstração de estima e consideração, um vasto numero de pessôas de sua amizade.

— *Dr. Hugo de Andrdae* — Passa hoje o natalicio do dr. Hugo de Andrade, representante do DIARIO CARIOCA no Espirito Santo.

O anniversariante offerecerá, por tal motivo, aos seus amigos e pessôas de suas relações, um lauto almoço num dos restaurantes desta capital, pois que aqui se encontra a passeio.

— *Aloysio Ramagem Soares* — A' data de hoje assignala o anniversario do sr. Aloysio Ramagem Soares, funccionario do Banco Bôa Vista, irmão do nosso companheiro dr. Raymundo Ramagem Soares.

Os seus amigos e collegas, que muito o estimam, hão de, no decorrer do dia de hoje, apresentar-lhes muitas felicitações.

— *Cel. Alceste Cruz* — Festejou hontem, a data do seu natalicio, o coronel Alceste Cruz, conhecido prosador historiador e ex-director da Casa de Detenção de Nictheroy.

Vastamente relacionado nos meios sociaes fluminenses, o anniversariante foi alvo de innumeras provas de sympathia.

— *Sebastião Carvalho* — Transcorreu hontem a passagem do anniversario natalcilo do sr. Sebastião de Carvalho, escrevente da Vara Criminal de Nictheroy.

Por tão justo motivo, foi alvo de significativas manifestações de apreço da parte de amigos e collegas.

Antenor Ferreira Gomes — Passou hontem o natalicio do conhecido sportman Antenor Ferreira Gomes.

A' noite, em sua residencia, á rua Lobo Junior nº. 53, reuniu os seus parentes e amigos aos quaes offereceu uma lauta mesa de doces e chá.

— *D. Alzira Mello de Oliveira Rodrigues* — Transcorreu ante-hontem a passagem do anniversario natalicio de d. Alzira Mello de Oliveira Rodrigues esposa do sr. Raul de Oliveira Rodrigues escriptor jornalista e director do "Diario Official" do Estado do Rio.

Immensas foram as provas de sympathia que o distincto casal recebeu por parte do grande numero de pessôas do largo circulo de suas relações.

—*Hercilio Beltrão Soares* — Passa hoje a data natalicia do joven sportsman Hercilio Beltrão Soares, noivo da senhorita Yeddina Chouin Pinheiro e filho do dr. José Julio Soares e sra. Dulce Beltrão Soares.

— *Joaquim Pereira* — Transcorre hoje, a data natalicia do sr. Joaquim Pereira, estimado funccionario da Repartição Geral dos Telegraphos.

O anniversariante que possue vasto circulo dee amizades, receberá por certo innumeras felicitações por parte dos seus collegas e amigos.

CASAMENTOS

Realiza-se amanhã na matriz da Gloria, o enlace matrim⁄'al do sr. Alberto Corrêa Lopes, funccionario da casa Alberto de Almeida & Cia, com a senhorinha Virginia Rocha, da nossa sociedade.

—— Realiza-se amanhã o casamento da gentil senhorinha Leonor Ribeiro Sarmento, filha do sr. Manoel Guanabarino Ribeiro Sarmento e de d. Augusta Cardoso Sarmento, já fallecida, com o 2º tenente do nosso Exercito Augusto José Presgrave, filho do sr. Irineu Presgrave.

Servirão de padrinhos, por parte da noiva no civil o sr. Armando Segadas Vianna e sua senhora, Elisa Sarmento Vianna e Haroldo Dias da Motta e sua senhora, d. Neuza Sarmento Motta e por parte do noivo os mesmos da noiva.

No religioso servirão de padrinhos, por parte da noiva, o seu pae Manoel Guanabarino Sarmento e a senhorinha Maria de Lourdes Ribeiro Sarmento, irmã da noiva e por parte do noivo o capitão Almiro Vieira e senhora, Armando Segadas Vianna e senhora.

A cerimonia civil sera effectuada na 5ª Pretoria Civel, ás 12 horas e o religioso ás 17 horas na matriz da Luz.

Depois da cerimonia religiosa, o pae da noiva offerecerá em sua residencia á rua Licinio Cardoso n. 265, uma recepção ás pessoas de suas relações, partindo em seguida os nubentes para Therezopolis, onde passarão a lua de mel.

NOIVADOS

Contratou casamento o senhor João Ferreira, funccionario publico da Faculdade de Direito, filho do sr. Virgilio Antonio Ferreira e de d. Judith de Oliveira Ferreira, com a senhorinha Luiza Alves Cardoso, filha do sr. Isidro Alves Cardoso e de d. Candinha Alves Cardoso. A cerimonia se realizará em 7 de outubro.

VIAJANTES

Procedente da Europa chegará a bordo do "Arlanza", o sr. Leo Elkin Hime, funccionario da filial do Bank of London and South America nesta capital.

O sr. Hime que percorreu, em viagem de recreio, varios paizes do velho mundo, aproveitou, tambem, o ensejo para aperfeiçoar seus conhecimentos technicos, frequentando centros bancarios de renome.

Seus innumeros amigos, nesta capital, far-lhe-ão festiva recepção.

COMMUNHÕES

O interessante menino Jayme Samuel Lapidus, que constitue o enlevo do sacal Bernardo Lapidus e Rosa Lapidus, sobrinho do industrial Victor Schneider, fez ante-hontem a sua primeira communhão na egreja de Sant'Anna.

A' noite, na sua residencia, os paes do néo-commungante, em regosijo reuniram os seus amigos numa festa intima.

LUTO

.. .. FALLECIMENTOS ....

Capitão de fragata Aristoteles Bogado de Oliveira — Falleceu hontem, ás 20,10 horas, no H. Central da Marinha, onde encontrava enfermo ha 3 mezes, o capitão de fragata A. Bogado de Oliveira.

O illustre morto deixa viuva d. Alice Bogado de Oliveira com 3 filhos menores Ecila, Myrian e Aristides.

O enterro sairá do Arsenal de Marinha, hoje, ás 16 horas, para o cemiterio de S. João Baptista.

Asma - Bronchite

Cura radical, por processo novo. Dr. A. MARTINS — Especialista. ASSEMBLE'A, 88-2.º — Telephone 2-3213 — De 1 ás 6. — Entr. Optica Brasil

OCULOS!!!

OS MAIS ARTISTICOS!

De todos os graus desde 15$

Exame de vista gratis

Optica Carlos Gomes

RUA PEDRO 1.º n.º 9 defronte ao Theatro Carlos Gomes

OURO Compra-se até 11$ gr. TEL. 2-8603

CASINO COPACABANA

TODAS AS NOITES

DIVERSÕES

JANTARES DANSANTES NO GRILL - ROOM

15$000 por pessoa

DUAS ORCHESTRAS — CINEMA

MATINE'E AOS DOMINGOS A'S 3 HORAS DA TARDE

THEATRO

AS AMAZONAS D'"A CASA BRANCA"

A "Casa Branca" tem de tudo. Até amazonas... Essas todas que ahi estão, espalhando vivacidade pelo "cliché" integram um dos numeros mais bonitos da linda opereta do maestro Vogeler que está attraindo ao Recreio todo o Rio culto e elegante

A "matinée" de amanhã, no Recreio, é em homenagem á mocidade!...

Amanhã, á tarde, haverá nova e sensacional "matinée" no Recreio, em homenagem á mocidade, razão pela qual os ingressos soffrerão um abatimento de 50 %.

Vae ser, pois, uma tarde cheia no popular theatrinho da rua D. Pedro I, onde a mocidade carioca applaudirá a maravilhosa opereta do maetro Freire Junior, cheia de encantos e de visões deliciosas.

De facto a linda peça reune attractivos sem conta, porque no seu enredo ha um doce romantismo e uma alta dose de comicidade, que provoca as gargalhadas mais gostosas através o desempenho de Sarah Nobre, Apollo Corrêa e Margot Louro.

"Miss Oró nas Caimbra", o novo quadro da Casa do Caboclo

A peça regional "Promessa", da autoria de Ary Kerner e José Maria de Abreu, vae ser augmentada, hoje, com um engraçadissimo quadro novo que é uma espirituosa charge ao facto de, dentro em pouco, tomar assento, na Camara constituinte, uma representante do sexo frabil.

Outro motivo de agrado com que "Promessa" vae contar desde hoje, é o samba "Mossoró", de autoria de Assis Valente, especialmente escripto para a Casa do Caboclo.

Como de costume, haverá hoje a "matinée das moças", em que as senhoras e senhorinhas gozam de abatimento de 50 % no preço das localidades.

No Carlos Gomes canta-se hoje a opera de Verdi "A Força do Destino"

A excellente Companhia Lyrica Italiana, que tem realizado bellissimos espectaculos populares no Carlos Gomes, canta esta noite a celebre opera de Verdi: "A Força do Destino" com o famoso tenor brasileiro Reis e Silva, a querida soprano patricia Carmen Gomes e os cantores Dolores Frau, Aurelia Franceschini, o barytono admiravel que é Paolo Ansaldi, Giuseppe Zonzini, Lissandro Sergenti e Renato di Pascale.

— Amanhã, pela primeira vez nesta temporada a lindissima opera lyrica de Donizetti "Elixir de Amor" com a illustre soprano brasileira Abigail Parecis e o tenor Fernando Santoro.

— No domingo, em matinée, repete-se "Elixir de Amor" e á noite, a pedido, a popular opera de Verdi "O Trovador", em que o tenor brasileiro Reis e Silva tem a sua corôa de gloria na famosa romanza "Della pira".

OURO até 11$ gr.

Compra-se Joias e Cautelas. Troca-se e vende-se. Concertos joias e relogios.

RUA PEDRO 1.º n.º 9 defronte ao Theatro Carlos Gomes — Teleph. 2-8603

OCULOS de todos os Graos e Preços

O Rialto é o espectaculo do momento

"Mossoró, Minha Nega" tem levado e continúa levando no Rialto grandes enchentes. A peça que é de autoria de Marques Porto e Ary Barroso e da Empreza Luiz Galvão tem de facto merecido attenção do publico porque agrada e impressiona.

Revista ligeira, que impressiona pela graça e pela belleza de seus numeros.

A Companhia de Revistas Parisienses, escolhendo "Mossoró, Minha Nega", para estréa, marcou um dos maiores exitos theatraes destes ultimos tempos.

E' hoje a festa de Darcy Cazarré, no Casino

E', hoje, finalmente, o festival de arte de Darcy Cazarré, principal elemento masculino da Companhia que está no Casino. Elemento dos mais destacados da comedia brasileira, Cazarré é o actor das composições magnificas e incomparaveis.

Na festa de hoje, que é mais uma festa da cidade, será representada, em "premiére", a comedia "Um Homem", do repertorio socialista de Eurico Silva.

Além dessa "premiére", haverá um acto variado no qual tomarão parte os artistas Belmiro de Almeida, Gilda de Abreu, Vicente Celestino, Lygia Sarmento, Mesquitinha, Lins Barbosa e Sylvio Caldas.

Luiza Sergis, no Assyrio

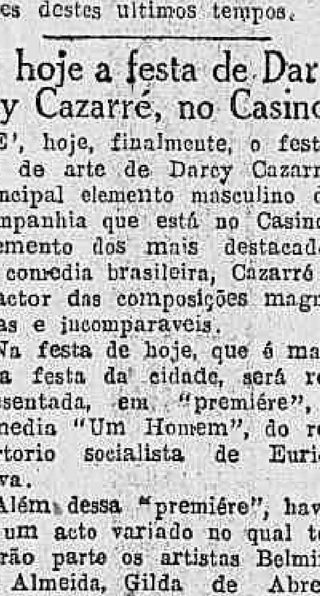

Luiza Sergis

Ha dois dias estreou no Assyrio uma esplendida artista: Luiza Sergis.

E' uma cantora lyrica de largos recursos, de uma voz deliciosa, e que tem recebido justos e merecidos applausos. O Assyrio fez assim uma optima acquisição, que bem demonstra o esforço dos seus dirigentes no sentido de agradar os seus innumeros "habitués". As demais artistas continuam em pleno exito, o que vem acontecendo com Pharaonica e Nury, bailarinas admiraveis, cujos triumphos são sempre consagrados pelos frequentadores do Assyrio.

Pela primeira vez no Rio, os Cossacos do Kuban e do Dom

Cossacos! O Rio sempre desejou conhecel-os, sem ser através de films irreaes em que os cossacos são quasi "snobs", sempre ambicionou vel-os de perto, pessoalmente. E o Rio os conhecerá, estranhos, differentes como elles são.

Já se conheciam?...

O Rio dirá que não e os cossacos por seu lado, confessarão que é a primeira vez que apparecem, por essas plagas. Mas o conhecimento será rapido, e, desde logo, a cidade ficará encantada com os cossacos, com os seus bailados, as suas canções, as suas romanzas, as suas balalaikas e as suas proezas nos cavallos selvagens e estranhos como os proprios donos. Uma atmosphera de sonho será creada e os cariocas se sentirão num mundo de sortilegio. Steppes sem fim, cavalgadas empolgantes, combates, nostalgia de balalaikas, risos musicaes de mulheres morenas e indolentes, cantos e movimentos amaveis, numa successão encantadora.

Cossacos! O Rio os conhecerá breve.

"Argentina" despede-se hoje do Rio com o seu segundo recital de dansas hespanholas no Municipal

"Argentina" a dansarina do momento "Le meracle de la danse", a excelsa creadora dos "bailados espanhoes", que vem conquistando o mundo co ma sua arte e que hontem, finalmente, empolgou a platéa carioca com o seu primeiro récital realizado no Municipal, vae despedir-se, hoje, do Rio, obrigado pelos seus contratos a embarcar para a Europa, amanhã, a bordo do "Cap Arcona". O que foi o seu récital de apresentação, melhor dirá a critica. Nós como simples noticiaristas, porém, podemos registrar que os applausos que lhe foram dados pela sala cheia do nosso principal theatro, indicam bem o enthusiasmo que a sua arte provocou.

A ansiosamente esperada grande opera de Carlos Gomes "Fosca" será cantada na proxima semana no theatro Carlos Gomes

Por se tratar de uma opera difficilima de execução musical e theatral, só para a semana proxima é que o director da Companhia, tenor Abele De Angeli, e o maestro Emilio Capizzano podem apresentar a grandiosa opera do nosso immortal Carlos Gomes "Fosca".

CASINO BALNEARIO DA URCA

JANTAR DANSANTE A 12$ POR PESSOA

ENTRADA LIVRE-TRAJE COMMUM

AOS DOMINGOS E FERIADOS

MATINEÉ DE 3 ÁS 7 - CHÁ DANSANTE DE 5 ÁS 7

ABERTURA ÁS 8,30

PUBLICIDADE Æ

RADIO

IRRADIAÇÕES DE HOJE

Uma innovação no commercio de radios

Apesar de já bastante diffundido o Radio entre nós, contando o Rio com numerosas casas que se dedicam a esse novel ramo de commercio, ha sempre um certo recu'o do comprador, pois que, os mais afamados fabricantes não ousaram até hoje, offerecer uma garantia de funccionamento, superior a 3 mezes.

Isso explica-se aliás muito razoavelmente, tendo em vista a delicadeza de taes apparelhos sujeitos a uma multiplicidade de pequenos accidentes oriundos das correntes ou das installações electricas, da athmosphera etc., etc.

Acontece entretanto, que os já afamados fabricantes de Radios "Fada" conseguiram lançar no mercado novos typos com taes aperfeiçoamentos e segurança de funccionamento, que resolveram estender a garantia para 1 anno, praso portanto bem animador.

Registramos o facto com satisfação, pois que seguido esse exemplo, teremos uma nova época e assáz interessante para os ouvintes e para o commercio em geral de Radios.

RADIO

Reparos e modernizações — Serviços domiciliares HENRIQUE ARAGON & RUBENS LIMA (ex-technicos de Assumpção & Cia. Ltda.) Rua S. Pedro, 110, loja — Tel.: 4-0484.

RADIO OFFICINA AVILA

concertos de radios; automovel proprio para attender dia e noite — Tel. 2-9128

RUA REZENDE, 70

PROPAGANDA

PROCURE

A ECLECTICA

Av. Rio Branco, 137 - Rio

3 de Dezembro, 48 - S. Paulo

No Florida

Com o intuito de satisfazer o publico, avido de continuas novidades, a direcção do Florida, têm em andamento a organização de um novo programma de variedades, para muito brevemente.

Em estes ultimos dias, o Florida já apresentou seu elenco de ballarinas de salão modificado, e as orchestras "Alfredo" contam com o concurso de novos artistas de valor.

O commentario da noite

— **A Rita Ribeiro entrou para a Companhia e logo abortou o negocio, dizia o Augusto Annibal para o Luiz Galvão.**

E o empresario retrucou:

— Mas vae povoar a platéa... garotos.

RADIO SOCIEDADE MAYRINK VEIGA

Das 6,50 ás 8,45 — Tres aulas de gymnastica sem musica. As duas primeiras aulas são divulgadas pelo professor Oswaldo Diniz Magalhães. A terceira é dirigida pelo professor Elias Raeder.

Das 15 ás 16 horas — Discos escolhidos.

Das 19 ás 21 horas — Discos variados.

Das 21 ás 23 horas — Programma do studio com o concurso dos seguintes artistas: Carmen Miranda, Jorge Fernandes, Sylvia Mello, Arnaldo Fonseca, Pery Reis, orchestra de dansas de Napoleão Tavares.

RADIO SOCIEDADE DO RIO DE JANEIRO

Programma de hoje, sexta-feira

8 horas e 30 m. — Hora certa — "Jornal da Manhã" — Noticias e commentarios — Ephemerides Brasileiras do Barão do Rio Branco.

12 horas — Hora certa — "Jornal do Meio Dia" — Supplemento musical.

17 horas — Hora certa — "Jornal da Tarde" — Quarto de Hora Infantil por Tio Beatriz — Supplemento musical.

17 horas e 30 m. — Palestra pelo representante do Instituto Brasileiro de Estomatologia.

18 horas — Previsão do tempo — Discos variados.

19 horas — Hora certa — "Jornal da Noite" — Supplemento musical.

19 horas e 30 m. — Romance da Camisaria "O Cruzeiro".

20 horas — Programma André Gil.

21 horas — Quarto de Hora de Historia Natural pelo professor Mello Leitão.

21 horas e 15 m. — Notas de sciencia, arte e literatura.

Concerto no studio da Radio Sociedade com o concurso da senhorinha Lucia Tanger (canto), Mario de Azevedo (piano) e orchestra da Radio Sociedade do Rio de Janeiro.

FADA RADIO

MODELO 55

5 valvulas modernas

Alto-falante de 20 cms. Alcançando todas as estações da America do Sul

Rs. — 1:200$000

EM 10 PRESTAÇOES SEM FIADOR

A MELODIA

40, Rua Gonçalves Dias.

A Hora do Verão

SERÃO ADEANTADOS UMA HORA OS RELOGIOS

De conformidade com o decreto n. 21.896, de 1 de outubro do anno de 1932, e assignado na pasta da Viação, os relogios serão adeantados de 1 hora ás 24 horas (meia noite) de 2 para 3 de outubro proximo.

Secção Economica do
DIARIO CARIOCA
DIRECÇÃO. F. J. TEIXEIRA LEITE

Diario Economico

NOTA DO DIA:
COMBUSTIVEIS E TRANSPORTES

As recentes declarações do dr. Fleury da Rocha, director da Producção Mineral, feitas em entrevista concedida ao DIARIO CARIOCA, permittem esperar que a acção do governo federal, em relação ás pesquizas do petroleo se oriente por novos rumos, mais praticos e efficientes.

A descoberta do petroleo é questão de importancia fundamental para o Brasil, devendo merecer a mais carinhosa solicitude, não só dos governos como dos particulares, a cuja iniciativa se deve o pouco que já foi realizado até agora.

Bastaria que os nossos homens de governo alongassem suas vistas para descortinar a luta surda que se processa no mundo inteiro, desde a terminação da guerra mundial, pelo dominio dos campos petroliferos, para que aquilatassem a relevancia do problema e procurassem dar a elle as soluções que os altos interesses do paiz pedem e exigem.

E' preciso comprehender que o petroleo não é só a essencia para os motores a explosão, é tambem o lubrificante, sem o qual não ha lubrificação possivel, é a série enorme de derivados indispensaveis a um enorme grupo de industrias importantissimas, algumas das quaes dizem com a propria defesa nacional.

Seria necessario que o governo da União se dispuzesse a fazer um esforço, apparelhando a Producção Mineral de material e de recursos para que pudesse levar avante um programma systematico de sondagens. O material de que dispõe aquelle departamento é antiquado e quasi imprestavel. Basta considerar que as sondas existentes na D. G. P. M. têm velocidades de perfuração que não excedem de 300 metros em 12 mezes de trabalho effectivo, emquanto que os apparelhos modernos conseguem attingir á profundidade de 1.500 metros em 50 dias, não se tendo em conta, nos dois casos, as demoras decorrentes de accidentes, etc.

Forneça o governo á D. G. P. M. cinco ou seis apparelhos modernos, dote-a de recursos para executar as perfurações e, no correr do proximo anno, terá sido possivel desfazer de vez o mysterio que envolve a existencia do petroleo no nosso sub-sólo.

Apesar da atoarda que, de tempos em tempos, surge em torno do carvão nacional, o paiz póde verificar que não foram perdidos nem os trabalhos nem as sommas despendidas pelo governo federal, para incentivar a exploração daquelle combustivel. A acção desenvolvida na presidencia Wenceslau Braz, as verbas naquella época empregadas nos estudos de nossas jazidas carboniferas, os auxilios prestados ás empresas exploradoras, apesar de todos os precalços e difficuldades que encontram as iniciativas particulares no nosso paiz, já vão dando os seus primeiros frutos, permittindo esperar para breve uma larga expansão da nossa industria carvoeira.

Os resultados, se bem que ainda restrictos, conseguidos no sector do carvão, mostram á saciedade que não são perdidos os adjutorios que os poderes publicos prestam á industria particular, no tocante á exploração de nossas riquezas mineraes.

Na pesquiza do petroleo, não caminhará o Brasil se o governo federal e o dos Estados continuarem a confiar sómente na acção privada, descarregando sobre ella todos os onus e gravames de serviços carissimos, muito acima das possibilidades do capital particular. O material necessario ás sondagens — sondas, tubos, peças especiaes, etc. — representam em geral quantia de muito superior ao capital das empresas que até agora se organizaram no Brasil, para a procura do petroleo. O resultado dessa situação é que ellas se vêm na contingencia de obter, por emprestimo, a apparelhagem do governo federal, material esse de uso carissimo, pela terrivel lentidão da marcha das perfurações. Em pouco tempo, o simples trabalho de sondagem — combustivel, mão de obra, etc. — devora todos os recursos que foi possivel angariar. O esgotamento dos recursos determina o desanimo dos subscriptores e a atmosphera de desconfianças e descrenças em torno da possibilidade de ser encontrado petroleo no nosso sub-sólo.

Ora, o Brasil não póde, não deve continuar de braços cruzados deante dessa magna questão. Todos os sacrificios que forem feitos serão largamente compensados, mesmo que se verifique no nosso territorio não ha uma gramma de petroleo, porque, nesse caso, teremos de congregar nossos esforços, no sentido de obter um succedaneo.

Não se deixe o Brasil envolver pelos pessimistas, que recusam, como absurda, a hypothese da existencia de petroleo em nosso paiz. Era a mesma gente que affirmava a impossibilidade de se utilizar economicamente o nosso carvão. E' a mesma mentalidade que combate o plantio do trigo, garantindo que nosso sólo a elle não se presta. E' o mesmo espirito de demolição que surge todas as vezes que qualquer coisa de util se pretende realizar no Brasil.

Petroleo, carvão de pedra e electricidade são tres elementos basicos para a solução do problema dos transportes, cuja importancia é fundamental para o desenvolvimento do nosso paiz.

Em relação ao carvão, muito ha que fazer ainda, destacando-se entre as providencias essenciaes, dada a localização de nossas melhores reservas carboniferas, no sul de Santa Catharina, o reapparelhamento da E. F. Thereza Christina, cuja situação é precarissima e o acabamento do porto de Laguna.

Quanto ao petroleo, ainda estamos no periodo das pesquizas, sendo preciso, pois, que o governo federal tome posição na vanguarda dos que trabalham para sua descoberta.

Os problemas ligados ao nosso parque hydro-electrico deveriam, tambem, merecer maior carinho dos poderes publicos, no sentido de orientar a prospera industria electrica nacional, para uma exploração racional de suas usinas, adoptando os ensinamentos que nos vêm de outros paizes, e consubstanciados nos principios da inter-connexão, e da super-potencia, para que as industrias e as vias ferreas possam dispôr de energia barata e absoluta garantia de supprimento.

* * *

AUTONOMIA FINANCEIRA PARA O MINISTERIO DA AGRICULTURA

Antes mesmo que tivessemos de assistir ás transformações successivas porque está passando o Ministerio da Agricultura, de accordo com reformas planejadas em graphicos sem previsão orçamentaria e sem regulamentação, já se annunciava a necessidade de lhe ser dada **autonomia economico-financeira**.

Declarava-se ter o Ministerio falhado em sua finalidade, embora á sua frente tivesse tido sempre eminentes homens publicos. Uma das accusações de maior relevo que se lhe imputavam era a de que possuia plethora de serviços installados na capital da Republica, com numeroso corpo technico e administrativo, fazendo-se preciso, por essa razão, "desburocratizal-o", com descentralisação dos seus serviços para as zonas productoras do paiz. Nesse facto, allegavam residir a razão mais forte da sua "inoperosidade", quando, se procedente fosse a accusação, já agora era de todo descabida, deante da criação dos Ministerios da Educação e do Trabalho, com o desmembramento por elle soffrido, de importantes dependencias suas transferidas para aquelles dois novos Ministerios.

"A actual organização estructural do Ministerio da Agricultura, isto é, o agrupamento e subordinação de seus orgãos funccionaes é, sem duvida, uma causa importante de deficiencias no funccionamento de seus serviços" (Juarez Tavora — O Ministerio da Agricultura na Vigencia do Governo Provisorio). Essas palavras estão contidas na "exposição de motivos" com que o major Juarez Tavora, em 10 de janeiro deste anno, propunha a primeira grande reforma do Ministerio, cuja direcção assumira em 24 de dezembro ultimo.

Era de crer que a reforma, que fôra feita em janeiro, representasse o fruto amadurecido do trabalho dos technicos, orientados de longa data, pelo super-technico Navarro de Andrade; entretanto, essa fagueira esperança muito cedo se desvaneceu, pois, já em julho, o major Tavora apresentava o plano de uma **nova grande reforma** (graphico n.º 2) objectivando "a criação de novos orgãos e ampliando outros para que o Ministerio possa desincumbir-se integralmente de sua relevante missão". Nas considerações finaes do importante Relatorio já referido, o major Juarez Tavora diz o seguinte:

"A satisfação integral das necessidades dos serviços do Ministerio da Agricultura, detalhadamente enumerados atrás, **importará num augmento de despesa de cerca de 100 por cento em relação ao orçamento actual**".

Isso quer dizer que teremos "nova estructuração technica", na sua maioria localizada na capital do paiz, e que irá custar ao erario um augmento de 100 por cento nas despesas orçamentarias.

A grande ansiedade, entretanto, de quantos acompanham com interesse, o papel do Ministerio da Agricultura na economia nacional, residia no facto de se saber a exacta comprehensão que teriam os reformadores, dirigidos pelo sr. Navarro de Andrade, sobre a proclamada **autonomia economico-financeira** daquelle Ministerio. Decorridos que são 9 mezes, já agora com a publicação do Relatorio do ministro, ficou-se sabendo que essa **autonomia** está consubstanciada na criação de uma **Pagadoria** junto ao Ministerio. Esse seria o pivot financeiro da **organização technica**, motivo pelo qual foi objecto de uma "exposição de motivos" ao Chefe do Governo Provisorio, (Annexo n.º 15 do Relatorio). Da leitura do que se acha contido á pagina 122 deste Relatorio, deduz-se que o chefe do governo determinou [illegible] Fazenda sobre [illegible]

e suas consequencias futuras para a administração.

Os velhos conhecedores da legislação fazendaria do paiz, chamados a opinar, o fizeram com lealdade, emittindo seus pareceres que foram encaminhados ao Ministerio da Agricultura. Era de prever-se que o sr. Navarro de Andrade, na alta investidura de Encarregado do Expediente do Ministerio, não se conformasse facilmente com a opinião do Ministerio da Fazenda, como de facto aconteceu, pelo que se verifica no annexo n.º 18 á pagina 124 do Relatorio, que contem a "exposição de motivos" assignada pelo sr. Navarro em que o mesmo se arroga o direito de dirigir severa reprimenda a todos que no Ministerio da Fazenda, inclusive o proprio ministro Oswaldo Aranha, ousaram se contrapôr á iniciativa dos technicos reformadores do Ministerio da Agricultura.

Na referida "exposição de motivos" ao chefe do Governo Provisorio o sr. Navarro de Andrade acoima de "frageis" os pareceres do Ministerio da Fazenda; de "legislação de gabinete, gerada por individuos cujo conhecimento do meio em que se vae applicar, não ultrapassa o limite da capital da Republica"; chama de "inconsequente" o parecer da Sub-Directoria de Contabilidade; o parecer da Directoria de Contabilidade daquelle Ministerio revela, segundo o sr. Navarro de Andrade "o mesmo fetichismo pelo Codigo de Contabilidade"; a Commissão de Compras, essa é atacada rijamente, porque no dizer de s. s., "só serve para acquisição de material de expediente para as repartições burocraticas do Districto Federal e falhou positivamente com a funcção generalizada que lhe quizeram dar".

Saiba-se, entretanto, que o sr. Navarro de Andrade, ex-plantador de eucalyptus da companhia Paulista de Estradas de Ferro, antes de elevado á categoria de **reformador** do Ministerio da Agricultura, nunca havia exercido cargo algum na administração publica federal, julgando-se mesmo assim, com a prerogativa de formular tão graves accusações contra a nossa legislação fazendaria. E foi mais longe. Com o desembaraço que lhe é peculiar, na sua **Fillipica** contra o Ministerio da Fazenda, no desejo incontido de **gastar sem controle**, encerra a "exposição de motivos" sobre a criação da **Pagadoria**, tão suspiradamente ambicionada, com as seguintes palavras:

"Seja-nos ainda permittido externar, aqui, a nossa tristeza ao depararmos a assignatura do preclaro ministro da Fazenda, num parecer que consubstancia os precedentes já replicados e em que se sente o contraste flagrante entre o indomito batalhador por um Brasil melhor, pelo qual já derramou no campo da luta o seu sangue generoso, rasgando com a sua espada de general uma Constituição politica, e o ministro da ditadura, receioso de alterar um Codigo burocratico á cuja sombra, no regime que derrubou, o menos que se perpetrou foi a ignominia da Revista do Supremo". (Pagina 127 do Relatorio do ministro Juarez Tavora, intitulado "O Ministerio da Agricultura na Vigencia do Governo Provisorio").

Pela semcerimonia com que o sr. Navarro de Andrade, ministro interino, requisita ajudas de custo para o sr. Navarro de Andrade, Director Geral, bem se pode avaliar o que seria e para que serviria a **indenendencia financeira** do Ministerio da Agricultura.

Felizmente o ministro Oswaldo Aranha não está dormindo...

* * *

AMPARO A' INDUSTRIA DO CACAU

Foi assignado, ante-hontem, o termo da operação de credito entre a Caixa Economica e o Instituto de Cacau, da Bahia.

E' uma noticia duplamente auspiciosa, para a industria do cacau, naquelle Estado. Em primeiro logar, porque se ampara a producção nacional contra a instabilidade das condições dos mercados consumidores e, por ultimo, porque o emprestimo, trabalhado inicialmente por uma quantia inferior, foi realizado com um sensivel augmento, subindo á cifra apreciavel de 40:000$000.

A relativa facilidade, pois, com que se alcançou tamanho successo, é um indicio seguro da confiança reciproca entre as partes contratantes, de que o producto applicado á sua finalidade dará lucros compensadores.

* * *

A QUESTÃO DO MATE

O Ministerio da Agricultura acaba de designar um funccionario para levantar a estatistica da exportação e producção de mate nos Estados do Paraná e Matto Grosso, inclusive o registro das regiões productoras.

Ora, considerando a situação precarissima a que chegou a nossa industria hervateira, mercê da desattenção dos poderes competentes aos constantes appellos dos centros productores, a providencia do Ministerio da Agricultura não terá, com effeito, nem o merito de criar a illusão duma esperança de dias melhores, antes, pelo contrario, determina o proposito de a abandonar ao seu proprio desespero.

E' verdade que o interventor, sr. Manoel Ribas, compellido pelas injunções do meio, acaba de solicitar ao general Flores da Cunha o estudo do caso da criação da Taxa Bromatologica, imposta pelo governo do Rio Grande do Sul. Ha uma promessa, aliás de fundo meramente burocratico, para anullar o acto que a instituiu. E ha, tambem, a descripção do quadro de afflições em que se debatem os hervateiro, dado o preço estabelecido para a arroba, que desceu, e tende a descer ainda mais de dois mil reis.

Como protecção, não representa, effectivamente, valor digno da mais leve referencia, uma vez que o mal é demasiadamente grave.

Emquanto são, no paiz, tomadas essas medidas simplesmente palliativas e até sem ligação com o angustioso problema do momento, a Argentina, por decreto datado de hontem, acaba de providenciar de modo a que as aspirações dos hervateiros sejam satisfeitas, se não no todo, pelo menos na maioria, o que quer dizer que se dificultou, mais ainda, a entrada do nosso producto no territorio da Republica do Prata.

Moscoso Castro & C. Ltd.
CASA BANCARIA
DEPOSITOS, EMPRESTIMOS E DESCONTOS A'S MELHORES TAXAS
RUA DA ALFANDEGA, 51
TEL. 4-0012 — RIO DE JANEIRO

ESTRADA NICTHEROY-FRIBURGO

A proposito do nosso commentario ao projecto da construcção da estrada de rodagem Nictheroy-Friburgo, publicado na nossa edição de 17 do corrente, recebemos o seguinte memorial, que prazeirosamente publicamos, no desejo de melhor esclarecer a questão em apreço. E' do teor abaixo o referido memorial:

"Redação do DIARIO CARIOCA. — Rio de Janeiro. — Exmos. srs. — Moradores de Nova Friburgo, signatarios do presente, protestamos contra os conceitos contidos no artigo "Estrada de Rodagem Nictheroy-Friburgo", inserto no seu conceituado jornal do dia 17 do corrente, e, na certeza de que a construcção da estrada de rodagem mencionada é uma necessidade urgente para todo o norte do Estado do Rio e uma questão vital para Friburgo, tomamos a liberdade de offerecer os seguintes argumentos contra a opinião manifestada no referido artigo, e a favor da construcção:

1 — A interventoria do Estado mandou elaborar um plano geral rodoviario e o publicou, afim de receber suggestões. Não consta que o DIARIO CARIOCA tivesse suggerido qualquer coisa, no devido tempo.

2 — A utilidade da estrada-tronco entre Nictheroy e os limites do Estado do Espirito Santo, da qual o trecho em questão é apenas uma parte, é manifesta. A estrada atravessará innumeros municipios, como sejam Nictheroy, São Gonçalo, Itaborahy, Sant'Anna de Japuhyba, Friburgo, Bom Jardim, Cantagallo, para só citar os da primeira parte da estrada, e recebe as estradas vicinaes de todas as direcções que lhe são tributarias. Mesmo deixando de lado o interesse grande do ponto de vista turistico, qualquer leigo facilmente o verificará, considerando sómente a producção vultosa das zonas que vae servir.

3 — A estrada de ferro que atravessa a nossa zona tem um serviço mais que precario, tanto para passageiros como para cargas e não é crivel que o DIARIO CARIOCA já não tenha recebido reclamações a respeito; além disto, não ha a menor esperança que a estrada de ferro, sem a pressão de uma concurrencia, melhore as condições do trafego, pois allega não contar com numerario para isso. Muito menos poder-se-á pensar em electrificação!

4 — O argumento de que é desaconselhado construir-se uma rodovia ao lado, isto é, parallelamente a uma estrada de ferro, no caso, não tem fundamento, porque é sabido que as gargantas viaveis para a passagem de vias de communicação são raras nas nossas serras e que portanto, acontece frequentemente que, até galgar a passagem, os dois meios de transporte correm um ao lado do outro. Mas, "esta" rodovia, ao chegar em Friburgo, divide-se em quatro, e, em futuro muito proximo, em mais direcções diversas, servindo ás zonas mais variadas e productoras, que até então não puderam desenvolver-se e que darão uma recompensa immediata e farta ao capital empregado.

5 — Se o autor do artigo pensa que ha outra coisa mais util a Friburgo, do que uma boa rodovia á capital do Estado, provará apenas o nenhum conhecimento do ambiente.

6 — Se não tivessemos o DIARIO CARIOCA por um jornal honesto, facil nos seria acreditar na encommenda do artigo por interesses ameaçados.

Estamos certos de termos contribuido, com o que aqui ponderamos, para a satisfação plena do articulista, que terá em verificar o erro em que laborava ao escrever o artigo em questão, desgostando o grande numero de leitores que o DIARIO CARIOCA possue em Friburgo e suas vizinhanaçs.

Nova Friburgo, 18 de setembro de 1933. — (aa) M. A. Jaccoud, pharmaceutico e industrial; Dr. Helio de Araujo Maia, medico; Armando Braune, pharmaceutico; José Moraes Neves, tabellião; Romeu de Beauclair, cirurgião-dentista; José Justino Junior, gerente do Banco Hypothecario; Manoel Moraes, commerciante; Alexandre Pires & Cia., atacadistas; coronel Celso Avelino de Moraes Sarmento, official do Exercito; W. W. Wyszomirsky, gerente da Empresa de Electricidade; Armando El-Jaick, director da Associação dos Empregados no Commercio; Thadeu Aor, gerente da Empresa de Electricidade; Castro Moreira & Cia., commerciantes varejistas; Cesar Santos, gerente do Banco Commercio e Industria; Hugo Floriano da Motta, prefeito municipal; Themistocles Lima, industrial; Porfirio Carrapatoso, proprietario; S. A. Auto Friburguense; Spinelli & Filhos, industriaes; Francisco J. dos S. Werneck, engenheiro; Dante Laginestra, delegado de policia; Solon Pontes, promotor publico; Sady Crelier, jornalista; Humberto Bizzotto, engenheiro; Braga & Cia., commerciantes; Apparicio Braga, presidente da S. H. B. H. dos Operarios; Walls & Silveira, commerciantes; Mattos & Cia., commerciantes; Dr. Waldir Vial, medico; Canedo & Cia., pharmacia; Almiro De Jorge, industrial; Pero Ribeiro, veneravel da Loja Maçonica I. e Caridade; Richard Ihns, gerente da Fabrica de Rendas; Falck & Cia. Ltda. (Fafrica Ypú); Max Cleff, gerente da Fabrica Ypú; Euclydes Nunes Souza, presidente do Syndicato U. T. F. F. N. F.; Dr. Waldemar Leite, medico; Claudio Valle, advogado; Waldemar de Souza Braga, commerciante; Athayde Bernardino de Freitas, pharmaceutico; Hans Gaiser, engenheiro constructor; Alexandre Moraes, vice-presidente da Associação Commercial; Accacio Borges & Cia., atacadistas; Raul Sertão, presidente da Empresa Telephonica de Nova Friburgo e presidente da Liga de Proprietarios; João Caputo, commerciante; Alberto Vieira, pharmaceutico; Amelio & Irmãos, atacadistas."

VIDA ECONOMICA E FINANCEIRA

PARANA'

O interventor Manoel Ribas telegraphou ao general Flores da Cunha, pedindo-lhe para estudar o caso da officialização do Syndicato de Hervateiros e da Criação da Taxa Bromatologica, medidas que estão prejudicando os interesses do Paraná e do Rio Grande do Sul e ferindo profundamente a industria hervateira, cuja situação já é precaria. O interventor paranáense assignala, no seu telegramma, que no interior desse Estado a arroba de herva está sendo cotada a dois mil réis apenas, e não póde assim supportar as taxas elevadas actualmente em vigor. O interventor do Rio Grande do Sul respondeu que submetterá o assumpto ao estudo do secretario de Obras Publicas, e que procurará uma solução satisfatoria para os dois Estados interessados.

* * *

BAHIA

Os preços dos generos de primeira necessidade têm baixado em S. Salvador.

* * *

SÃO PAULO

"A Gazeta" publica interessante entrevista com o secretario da Fazenda. O sr. Francisco Alves dos Santos Filho declara que a receita previsivel do Estado, para 1934, bastará possivelmente para fazer face ás despesas normaes do orçamento, bem como ao serviço de juros da divida publica. O governo do Estado espera assim alcançar o equilibrio orçamentario, que é a sua maior preoccupação. Espera mais o governo reatar proximamente o serviço de juros dos consolidados internos, cujo pagamento está atrazado desde o principio do anno corrente. A actual administração não pretendia criar novos impostos devido á situação economica do Estado e trabalhava mesmo para a reducção de alguns tributos. Não pensava igualmente onerar o funccionalismo com o seu plano de economia e de restricções das despesas. Não fará novas nomeações. As vagas que se abrirem não serão preenchidas. As promoções obedecerão ao mais rigoroso criterio. Quanto ao Instituto do Café, o secretario da Fazenda declarou que uma vez afastadas as circumstancias anomalas actuaes, o governo procurará entregar sua direcção aos lavradores, satisfazendo as justas aspirações da lavoura de participar directamente da vida do seu unico instituto de defesa. Emquanto não póde agir assim, esforça-se o governo para que o instituto tenha uma direcção da mais alta honestidade e que saiba zelar pelos interesses dos lavradores, que são os maiores da economia paulista.

* * *

Os representantes dos syndicatos dos calceteiros aproveitaram as commemorações de hontem, "Dia do Funccionalismo", para reclamar contra o facto de ainda não terem recebido os seus vencimentos do mez passado

* * *

PERNAMBUCO

A situação da praça foi, hontem, de espectativa. Na Bolsa não houve amostras nem foram realizados negocios.

INFORMAÇÕES FINANCEIRAS E COMMERCIAES

CAMBIO

O mercado de cambio abriu hontem na posição dos dias anteriores.

O Banco do Brasil, affixou na abertura a seguinte tabella:

PARA SAQUES:

	A 90 d/v.
Londres	58$916
	A vista
Londres	58$403
Paris	$730
Zurich	3$630
Hamburgo	4$470
Milão	$895
Lisboa	$566
Madrid	1$560
Bruxellas	2$610
Nova York	12$020
Buenos Aires	4$500
Montevidéo	7$000

PARA COMPRAS

	A 90 div.
Libra	57$100
Dollar	11$660
Franco	$700
Lira	$939
Marco	4$195
	A vista
Libra	57$500
Dollar	11$760
Franco	$705
Lira	$940
Marco	4$255
	Pelo Cabo
Libra	57$700
Dollar	11$810

O vale ouro para a Alfandega, era emittido a 6$614 por mil

NO ENCERRAMENTO

No encerramento mantinha o Banco do Brasil as mesmas taxas da abertura.

CAMARA SYNDICAL DOS CORRECTORES

Curso official do Cambio e Moedas metallicas

Praças	90 d/v.
S/Londres	58$016,997
	4 35 256
Praças	**A' vista**
S/Londres	58$458,611
	4 27 256
S/Paris	$730
S/Italia	$935
S/Allemanha	4$470
S/Portugal	$567
S/Belgica (papel)	—
S/Belgica (ouro)	2$610
S/Hespanha	1$560
S/Suissa	3$630
S/Suecia	—
S/Noruega	—
S/Dinamarca	—
S/Syria e Palestina	—
S/Tcheco-Slovaquia	$540
S/Nova York	12$020
S/Montevidéo	7$000
S/B. Aires (peso papel)	4$500
S/B. Aires (peso ouro)	—
S/Hollanda (florim)	7$556
S/Japão (yen)	3$580
S/Rumania	—
S/Austria	—
S/Canadá	—
S/Chile	—
Vales our opor 1$	6$614

MOEDAS

Escudo papel	$670

CAMBIO DE LONDRES

O mercado de cambio abriu hontem, em Londres com as seguintes cotações em vigor sobre as praças:

NA ABERTURA

Nova York	4.76 1/4
Berlim	13.06
Paris	79.56
Amsterdam	7.79
Zurich	16.50
Madrid	37.43
Genova	59.31
Bruxellas	22.34

ENCERRAMENTO

Nova York	4.74 1/2
Berlim	13.05
Paris	79.95
Amsterdam	7.73
Zurich	16.05
Madrid	37.12
Genova	59.25
Bruxellas	22.30

CAMBIO EM NOVA YORK

O mercado de cambio abriu e funccionou, hontem, em Nova York com as seguintes cotações em vigor sobre as praças.

NA ABERTURA

Londres	4.75 1/2
Berlim	33.65
Paris	5.09
Amsterdam	61.50
Zurich	29.58
Madrid	12.77
Genova	8.02
Bruxellas	21.25

NA INTERMEDIARIA:

Londres	4.75 3/4
Berlim	36.65
Paris	6.00
Amsterdam	61.90
Zurich	29.72
Madrid	12.83
S.Genova	8.04 1/2
Bruxellas	21.40

TITULOS

O mercado de titulos transcorreu com alguma animação hontem tendo sido negociados na Bolsa de Fundos Publicos os seguintes:

APOLICES

Uniformisadas 865$000; idem, Div. emissões, 868$000, idem .. 867$000; idem 865$000; idem, port. 847$000; idem port. 848$; idem port. 849$000; idem port. 850$000; Obrigs. Thesouro, 500$ 1930 500$000; Obrigs. Minas, 9°|° 1:042$000; Obrigs. Minas, 9°|° . 1:043$000; Obrigs Minas 9°|° .. 500$000, 515$000; Obrigs. Minas 9°|° 500$000 518$000; Estado de Minas, 5°|° Nom. 715$000; Estado de Minas Dec. 9716 900$000; Estado de Minas Dec. 2316 .. 955$000 Porto Alegre, Dec. 246 400$000 idem, dec. 246 403$000; Municipaes, 1931, prot. 185$000; idem, 187$000; idem, 188$000; .. idem, 189$000; idem 190$000.

ACÇÕES

Banco Mercantil 470$000.
Banco do Brasil 390$000.
Banco Portuguez 72$000.
Docas de Santos, port. 245$000.

DEBENTURES

Comp. Brahma 1:050$000; Mercado Municipal 211$; idem, 210$000.

VENDIDOS POR ALVARA'

Diversas emissões port. 484$; Titulo Derby Club 2:700$000.

ULTIMAS OFFERTAS

Uniformisadas de 1:000$000, vendedor 870$000; comprador 865$000 — Emprestimo Nacional de 1903, port., comprador 860$000 — Dividas emissões de 1:000$000 nom., vendedor 867$000; comprador 865$000 — Dividas emissões de 1:000$000 port., vendedor 850$000; comprador 848$000 — Obrig. do Thesouro Nacional 1921, comprador 945$000 — Obrig. do Thesouro Nacional 1930, comprador 1:000$000 — Obrig. Rodoviarias 2ª emissão, vendedor 1:024$000; comprador 1:021$000 — Municipaes 1906 port., vendedor 15$500; comprador .... 164$000 — Municipaes 1917, port., vendedor 161$000 — Municipaes 1920 port. vendedor .. 160$000 — Municipaes 1931, port. vendedor 186$000; comprador 185$000 — Municipaes 7°|°, Dec. 1535, comprador .... 180$000 — Municipaes 7°|° Dec. 3264, vendedor 180$000; comprador 179$000 — Municipaes 7°|° Dec. 1622, comprador .... 145$000 — Municipaes 8°|° Dec. 1953, vendedor 190$000; comprador 188$000 — Municipaes 7°|° Dec. 1999, comprador 176$000 — Municipaes 7°|° Dec. 1999, comprador 173$000 — Municipaes 8°|°, Dec. 2055, comprador 188$000 — Municipaes 7°|° Dec. 2097, vendedor 182$000 — Municipaes 7°|° Dec. 2339, comprador 176$000.

MUNICIPAES DOS ESTADOS

Bello Horizonte de 1:000$000, 7°|°, comprador 785$000 — Prefeitura de Alegrete, comprador 1:000$000 — Prefeitura de São Leopoldo, comprador 1:000$000 — Prefeitura de Gravatahy, compradores 1:000$000 — Prefeitura de Pôrto Alegre de .... 500$000, 8°|°, vendedor 420$000.

ESTADOAES

E. Santo de 1:000$000, 6°|°, comprador 650$00 — Minas Geraes de 1:000$000, antigas, vendedor 716$000 — Minas Geraes de 1:000$000, port. 6°|°, vendedor 715$000; comprador 705$000 — Minas Geraes de 1:000$000. comprador 895$000 — Obrig. Minas 9°|° vendedor 1:043$000; comprador 1:042$000 — Rio de Janeiro de 1:000$000 2316 comprador 950$000 — Rio de Janeiro de 1:000$000 port. 6°|° comprador 460$000 — Rio de Janeiro de 1:000$000 port. vendedor 101$000; comprador ... 100$000.

BANCOS E COMPANHIAS

Brasil vendedores 391$000 - Commercio compradores 125$000 — Regional compradores 95$000 — Funccionarios vendedores . 47$500; compradores 46$000 — Mercantil vendedores 480$000; compradores 470$000 — Economico compradores 33$000 — Portuguez port. vendedores .. 74$000; compradores 72$000 — Argos vendedores 3:000$000; compradores 2:500$000.

E. FERRO E CARRIS

São Jeronymo vendedores .. 123$000; compradores 122$000 — Victoria Minas vendedores .... 40$000 — Jardim Botanico vendedores 145$000 — Docas de Santos nom. compradores .... 235$000 — Docas de Santos port. vendedores 247$000; compradores 144$000 — Brahma compradores 415$000 — São Lourenço, compradores 200$000.

DEBENTURES

Confiança vendedores 100$000 — Progresso Industrial vendedores 165$000; compradores .... 160$000 — D. Bahia vendedores 45$000; compradores 40$000 — D. Santos vendedores 191$000; compradores; 190$000 — Fluminense F. C. vendedores .... 71$000 — Companhia Hoteis Palace compradores 198$000 — Manufactora compradores .... 180$000 — Companhia Brahma compradores 1:050$000 — Mercado vendedores 211$000; compradores 211$000 — Bellas Artes compradores 207$000.

TECIDOS

America Fabril vendedores .. 195$000; compradores 190$000 — Alliança vendedores 100$000 — Confiança Industrial vendedores 20$00 — Corcovado vendedores 60$000; compradores 40$000 — Nova America vendedores .. 170$000 — Manufactora vendedores 100$000; compradores .... 80$000 — Progresso Industrial vendedores 85$000; compradores 80$000 — Esperança vendedores 200$000 — Brasil Industrial vendedores 390$000; compradores 385$000 — Petropolitana vendedores 90$000.

CAFE'

O mercado de café abriu em condições firmes e com alguma animação.

A commissão de preços que funccionou hontem, resolveu alterar, de accordo com a directoria do Centro do Commercio de Café, a differença entre os varios typos de café, que passou a ser (do typo a typo) 200 réis em cada 10 kilos.

No Centro do Commercio de Café vigoraram os seguintes preços:

Typo 3	10$200
Typo 4	10$000
Typo 5	9$800
Typo 6	9$600
Typo 7	9$400
Typo 8	9$200

O mercado á tarde não funccionou.

VENDAS DE HONTEM

Foram vendidas até ás 11 horas 3.700 saccas e mais tarde 3.515 perfazendo o total de 7.215 saccas. Ficaram em stock, 482.857.

Pauta semanal até ao dia 24 do corrente, $930.

Imposto ouro: Estado de Minas, 3$000; Estado do Rio, réis 5$000.

Entradas, embarques e existencia de café na praça do Rio de Janeiro em 21 de setembro de 1933

Quantidade em saccas de 60 kilos:

Entradas: pela E. F. C. do Brasil, de São Paulo, 715; de Minas, 2.003; total: 2.918; pela E. F. Leopoldina de Minas, 4.654; pela E. F. C. do Brasil, do Rio de Janeiro, 284; pela E. F. Leopoldina, do Rio de Janeiro, 1.718; regulador, de Minas, 1478; Nictheroy, do Rio de Janeiro, 429; regulador do Espirito Santo, 750.

Somas das entradas: de São Paulo, 915; de Minas, 8.135; do Rio de Janeiro, 2.431; do Espirito Santo 750; total: 12.231.

De 1° do mez até dia 19: de S. Paulo, 10.231; de Minas, 145.147; do Rio de Janeiro, 62 942; do Espirito Santo, 9.028; total: 227.348.

Até esta data: de São Paulo, 11.146; de Minas, 153.262; do Rio de Janeiro, 65.373; do Espirito Santo, 9.778; total: 239.579.

Existencia anterior — dia 19: 482.895.

Entradas hoje: 12.231.

Café entregue 10 % bonificação: 1.672; total: 496.798.

Embarques: Europa — Oéste e Norte, 2.051; Europa — Sul e Léste, 5.247; America do Norte, 3.375; America do Sul, 16.388; Africa — Oéste e Norte, 2.309; Asia, 126; Cabotagem — Sul, 1.175. Somma dos embarques, 3.671.

De 1° do mez até dia 19, 148.740.

Até esta data, 179.411.

Retirado do mercado — De 1° do mez até dia 19, 289;

Consumo local diario (2), 1.000. Total: 51.671.

Existencia ás 17 horas, 465.127.

Renda arrecadada hontem nesta repartição:

Ouro, 141:314$950; papel, réis 99:147$280; total: 240.462$230. Sello, 58:288$360. Renda de 1 a 21 do corrente, 5.757:288$860. Em egual periodo de 1932, réis 3.313:600$819. Differença a maior em 1933, 2.443:688$041.

ASSUCAR

O mercado de assucar tem transcorrido sem alteração, mantendo-se as seus preços á cotação anterior.

Não tem funccionado o mercado a termo.

O mercado á vista mantem-se calmo.

Para os diversos typos vigoraram, na Bolsa de Mercadorias, os seguintes preços:

Branco crystal de 50$000 a 51$000.

Crystal amarello, de 44$000 a 45$000.

Mascavinho, Nominal.

Mascavo, Nominal.

MOVIMENTO ESTATISTICO

O movimento estatistico do dia 21 constou do seguinte:

Entraram: de Campos, 3.233 saccos.

Sairam: 4.283 saccos.

Existencia: 33.968 saccos.

O mercado fechou calmo.

ALGODÃO

O mercado de algodão continúa em posição estavel, mantendo-se os seus preços ás cotações anteriores.

O mercado a termo não operou.

Na Bolsa de Mercadorias vigoraram os seguintes preços;

Fibra longa:

Seridó:

Typo 3, de 37$000 a 38$000.
Typo 4, de 36$000 a 37$000.

Fibra média:

Sertões:

Typo 3, de 34$000 a 35$000.
Typo 5, de 31$000 a 32$000.

Ceará:

Typo 3, Nominal.
Typo 5, de 32$000 a 33$000.

Fibra curta:

Mattas:

Typo 3, de 30$000 a 31$000.
Typo 5, de 28$000 a 29$000.

Paulista:

Typo 3, de 33$000 a 34$000.
Typo 5, de 31$000 a 32$000.

MOVIMENTO ESTATISTICO

O movimento estatistico do dia 21, constou do seguinte:

Entraram — de João Pessôa, 383 fardos.

Sairam: 420 fardos.

Stock: ficaram em stock, 6.029 fardos.

O mercado fechou calmo.

Movimento de vapores

Esperados

Nacionaes e estrangeiros

DOS ESTADOS UNIDOS

Nova Orleans e esc., "Jaboatão"	22
Nova York e esc., "Northern Prince"	22
Nova York e esc., "Parnahyba"	23
Nova Orleans e esc., "Barbacena"	24
N. York e esc., "Mandu'"	28
Idem "Western World"	29
Nova Orleans e esc., "Jabotão"	30
Em outubro:	
Nova York, "W. Prince"	6
Idem, "Southern Cross"	13
Idem, "Westhern Prince"	20

DA EUROPA

Cardiff e esc., "Cabedello"	22
Hamburgo e esc., "General Osorio"	22
Marselha, e esc., "Alsina"	23
Havre e esc., "Kerguelen"	23
Southampton e esc., "Arlanza"	25
Amsterdam e esc., "Flandria"	25
Hamburgo e esc., "Monte Rosa"	26
Liverpool e esc., "Nela"	26
Hamburgo e esc., "Almirante Alexandrino"	30
Em outubro:	
Londres e esc., "High. Monarch")	2
Marselha e esc., "Campana"	4
Trieste e esc., "Occania"	5
Boréos e esc., "Massilia"	5
Liverpool e esc. "Losada"	6
Bremen e esc., "Madrid"	7
Southampton e esc., "Asturias"	8
Londres e esc., "Almeda Star"	9
Genova e esc., "Dullio"	10
Hamburgo e es., "Monte Olivia"	10
Genova e esc., "Comte Grande"	10

DO RIO DA PRATA:

Idem. "Tiba"	23
Idem. "Cap. Arcona"	23
Idem, "Alchiba"	24
Idm, "Alcantara"	24
Idem, "La Rosarina"	25
Idem, "H. Chieftain"	26
Idem, "Neptunia"	27
Idem, "American Legion"	27
Idem, "La Coruna"	28
Idem, "Persier"	29
Idem, "Conte Biacamano"	30
Idem "Groix"	30
Idem "Belle Isle"	31
Em outubro:	
Rio da Prata, "Deseado"	2
Idem, "Andalucia Star"	3
Idem, "Sierra Nevada"	4
Idem, "Northern Prince"	5
Idem, "Alsina"	6
Idem, "Arlanza"	8
Idem, "Alphaca"	9
Idem "Flandria"	10
Idem, "H. Princess"	10

DE CABOTAGEM

Belem e esc., "Rodrigues Alves"	22
P. do Sul, "Tres de Outubro"	22
S. João da Barra, "Serra Branca"	23
Cabedello e esc., "Aratimbó"	25
P. do Sul, "Campinas"	26

VAPORES A SAIR

Para os Estados Unidos:

Nova York e esc., "American Legion"	27
Nova Orleans e esc., "Palatia"	28
N. Orleans, e esc., "Cabedello"	29
Em outubro:	
N. York e esc., "N. Prince"	6
Idem "Westhern World"	12
Idem, "Eastern Prince"	19

PARA A EUROPA

Hamburgo e escala, "Cap. Arcona"	23
Rotterdam e esc., "Tiba".	23
Oram e Algeis, "Marie"	23
Southampton e esc., "Alcantara"	24
Rotterdam e esc., "Alchiba"	26
Liverpool e esc., "La Rosarina"	25
Londres e esc., "Highland Chieftain"	26
Trieste, e esc. "Neptunia"	27
Hamburgo e esc., "La Coruna"	28
Antuerpia e esc., "Pionier"	29
Hamburgo e esc., "Siqueira Campos"	30
Genova e esc., "Conte Biancamano"	30
Havre esc., "Groix"	30
Em outubro:	
Liverpool e esc., "Deseado"	2
Londres e esc., Andaluza Star	3
Bremen, e esc., "Sierra Nevada"	4
Triestre e esc., "Belvedere"	6
Marselha e esc., "Alsina"	6
Southampton e esc., "Arlanza"	8
Finlandia e esc., "Succin".	8
Londres e esc., "H. Princess"	10

PARA O RIO DA PRATA, ETC

Idem, "General Osorio"	22
Idem, "Northern Prince"	22
B. Aires e esc., "Santos"	22
Idem. "Alsina"	23
Idem. "Kerguelem"	23
Rio da Prata, "Campana"	24
Idem, "Flandria"	25
Idem, "Arlanza"	25
Idem, "Monte Rosa"	26
Idem, "Westen World"	29
Japão (Via Cabo) "Santos-Maru'"	30
Em outubro:	
Rio da Prata, "Rio de JJaneiro Maru'"	1
Idem, "Highland Brigade"	2
Idem "Campana"	5
Idem, "W. Prince"	6
P. do Pacifico, "Losada"	6
Ri oda Prata, "Madrid"	7
Idem, "Asturias"	8
Idem, "Almeda Star"	9
Idem, "Monte Olivia"	10
Idem, "Dulio"	10

POR CABOTAGEM

Macau e esc., "Itaipu'"	22
Belém e esc., "Poconé"	22
peruna"	23
Laguna e esc., "Murtinho".	23
P. do Sul, "Tres de Outubro"	23
P. do Norte, "Campos Salles"	24
Penedo e esc., "Itaquatiá"	24
Laguna, e esc.. "Carl Hoepecke"	24
Areia Branca e esc., "Aracaju'"	24
Macau e esc., "Italpu'"	25
Penedo e esc., "Aspirante Nascimento"	26
P. do Sul, "Campinas"	26
P. do Sul, "Aratimbó"	27
P do Sul, "Pyrineus"	28
Cabedellos e esc., "Campinas"	28
Belem e esc. "R. Alves"	29
Pará e esc., "Victoria"	30

INSPECTORIA DO TRAFEGO

INFRACÇÕES DO REGULAMENTO DE VEHICULOS DOS DIAS 20 E 21

Abandonado — Bicycletas, 3049 — 3447 e 4052 — P. 3469.

Contra mão — 16184 — S. P. 1.4294 — Bicycletas 2255 e 5160 — P. 10196.

Contra mão de direcção — 13780 — C. 3619 e 4249 — Omnibus 357 — 442 — 481 — 544.

Desobediencia ao signal — 8852 — 9068 — 10397 — 10717 — 11044 — 11373 — 12805 — 13012 — 14356 — 17307 — 15343 — 15603 — Cargas, 2777 — 5230 — 647 — 2546 — Omnibus 385 — 392 — 587 — 15 — 39 — 251 — 271 — 288 — 271 — 288 — 217 — 359 — 428 — 443 — 555 — 566 — S. D. 47 — P. 1851 — 4809 — 11565 — 1263 — 1280 — 1851 — 2591 — 3842 — 3709 — 6222 — S. P. 1.181.

Desobediencia ao signal para ser fiscalizado — 17173 — Motas, 291 e 291 — M. G. 45 — 5109 — P. 2091 — 3774 — 8947 — 7840 —15775 — 16598 — 779 — 5940.

Decreto 1959 — Cargas 1136 — 1919 — 2155 — 2576 — 3691 — 3746 — 4338 — 5014 — 5028 — 5214 — 6239 — 6377 — 6542 — 637 — 1090 — 1447 — 1470 — 2439 — 5106 — 2529 — 2623 — 2718 — 3053 — 3158 — 3601 — 3700 — 3711 — 4002 — 4586 — 4917 — 5106 — 6441 — Carrinhos, 619 — 1383 — 1545 — 2301 — Caminhões, 318 — 534 — C. bois 1117 — 2246 — 2357.

Excesso de velocidade — 15846 — 9422 — S. P. 1.7991 — P. 7584 — 7790 — 9664 — 11120. — 13516 — 16169 — 17359 — Omnibus 75 — 99 — 319 — 324 — 390 — 427 — Mota 335 — S. P. 1.4654 — C. 2503 — P. 30 — 976 — 2091 — 2502 — 3643 — 4380 — 4828 — 5622 — Omnibus 205 — 319 — 582.

Interromper o transito — C. 4229 — P. 3732.

Meio fio e bond — Bicycleta 45 — Tricycle 5660.

Não diminuir a marcha no cruzamento — 17.395 — 1670 — 3095.

Passar a frente de outro — Omnibus, 29 — 70 — 84 — 86 — 268 — 386 — 411 — 526 — 555 — 576 — 588 — 18 — 141 — 167 — 241 — 589.

Retardar a marcha — Omnibus 100 — 411 — 141 — 148 — 568 — 573.

Falta de attenção e cautela — 14605 — Omnibus 347 e 480.

Falta de averbação de transferencia local — P. 9750.

Artigo 220 — C. 2937 — P. 11394.

Lanternas apagadas — Omnibus 555 — Exp. 43.

Falta de transferencia local — C. 4329.

Excesso de lotação — Omnibus 319 — 538 — 326 — 467.

Estacionar em logar não permittido — 9873 — 10069 — 10662 — 12260 — 14 — 974 — C. 2981 — Om. 240 — 385 — Bond 41, reg. 883 — Tricycle 66 — P. 2657 — 4593 — 5696 — 15119 — 591 — 7648 — 8661 — 9323 — C. 2302 — Tricycle 742 — Omn. 4 e 297 — Omn. 265 e 556.

Recusar passageiros — Omnibus 206.

Trafegar em logar não permittido — C. 1435 — 3232 — 2326 — 4077 — C. 6634 — Bicycletas 1294 — 2760 e 3768.

Excesso de fumaça — Omnibus 313 — 314 — 481.

MARITIMAS

VARIAS NOTICIAS

No D. T. do Lloyd foram feitas as seguintes nomeações: 2° machinista Antonio Gastão de Araujo e o praticante de piloto Annibal Martins para o "Cubatão"; 3° piloto Watt James do Carmo e o radiotelegraphista Cyriaco Sfrappal, para o "Siqueira Campos"; 3° machinista Joaquim Rodrigues Alves, para o "João Alfredo"; o praticante de machinas Carlos de Oliveira Vianna, para o "Ruy Barbosa"; 2° machinista Tertuliano Ferreira, para o "Ibiapaba"; praticante de piloto Luiz Lins de Albuquerque, para o "Iguassú"; 3° machinista Andias Paulo de Lima, para o "Commandante Capella" e o 3° piloto Manoel Adelino Pinto, para o "Ruy Barbosa".

—— O "Com. Alcidio", parte hoje de Porto Alegre rumo ao Rio; o "Pyrineus", deixa hoje o porto de Recife em demanda do sul do paiz e o "Joazeiro", partirá de Antonina, no proximo dia 25, com destino a Rosario de Santa Fé.

PARA
Cambio — Saques, Moedas — Titulos — Apolices — Acções
CONSULTEM A
C. I. T. A. (Percy D. Levy)
RUA DA CANDELARIA, 78 — TEL. 3-5786

A ARTE DE EMBELLEZAR
LEITE DE BENJOIM
Preparado maravilhoso para amaciar, assetinar e aformosear a pelle
O Leite de Benjoim Tonifica e rejuvenesce a cutis, fixando o pó de arroz, extingue as imperfeições da pelle, como sejam: pannos, manchas do rosto, sardas, espinhas, cravos, rugas, queimaduras do sol.
O Leite de Benjoim preparado com o Benjoim de Siam e finamente perfumado e indicado pelas summidades medicas mundiaes.
A' VENDA EM TODAS AS PERFUMARIAS, PHARMACIAS DROGARIAS, EM TODOS OS ESTADOS DO BRASIL E NA
PERFUMARIA KANITZ
RUA 7 DE SETEMBRO, 127 E 129

Moveis para Residencias e Escriptorios
GRANDES DESCONTOS DURANTE ESTE MEZ
por motivo de obras no predio
A. F. Costa — 27, ANDRADAS, 27

ACABA DE APPARECER
Na roda do samba
Chronicas interessantissimas dos morros da cidade e do samba, de FRANCISCO GUIMARAES (Vagalume)
A' VENDA EM TODAS AS LIVRARIAS

AVISO
A PERFUMARIA KANITZ avisa a sua distincta clientella que, não podendo mais distribuir as pequenas amostras gratis, como fazia durante 25 annos, resolveu fornecer durante 30 dias a partir de 11 de setembro, dum novo producto que vae lançar, que é o Sabonete Leite de Benjoim, a cada freguez um só sabonete desta marca pela metade do seu preço, isto é, ao em vez
DE 4$000 — SABONETE LEITE DE BENJOIM — POR 2$000
Sabonete maravilhoso para amaciar e aformosear a pelle.
Sabonete Leite de Benjoim: Tonifica e rejuvenesce a cutis, extingue as imperfeições da pelle como sejam: pannos, manchas do rosto, sardas, espinhas, cravos, rugas, queimaduras do sol.
DE 11 DE SETEMBRO a 11 DE OUTUBRO
PERFUMARIA KANITZ
RUA 7 DE SETEMBRO, 127 e 129.

-:-TURF-:-

Programma de domingo

Com as devidas modificações, originadas pelos resultados da reunião de ante-hontem, damos abaixo, o programma e as cotações para a reunião de domingo proximo, em que serão homenageados os estudantes argentinos, ora em visita á nossa capital.

1ª Carreira — Classico "Primavera" — 1.600 metros — 10:000$ e 2:000$000.

	Ks.	Cts.
1 Hall Mark..	54	15
2 Tarso..	54	25
3 Bonnette Azul ..	54	50
4 Vicentina..	54	60

2ª Carreira — Premio "Kitchner" — 1.500 metros — 5:000$ e 1:000$000.

	Ks.	Cts.
1 (1 Marciliegi..	54	35
(2 Canção..	52	60
2 (3 Zab..	54	40
(" Zinga..	52	40
3 (4 Princeza do Norte	52	30
(5 Zelaya..	52	50
(6 Galmita..	52	40
4 (7 Berylio..	54	50
(" Bailadera..	52	60

3ª Carreira — Premio "Japoneza" — 1.600 metros — 5:000$ e 1:000$000.

	Ks.	Cts.
1 (1 El Polaco..	54	30
(2 Radio..	51	50
2 (3 Hertz..	52	30
(4 Iberico..	49	60
3 (5 Xolotlan..	52	50
(6 Bel Ideal..	56	40
4 (7 Vasari..	50	40
(" Menade..	49	60

4ª Carr. — Premio "L'Atlantique" — 1.600 metros — 4:000$ e 800$000.

	Ks.	Cts.
1 (1 Manl..	56	40
(2 Penalosa..	53	80
(3 Funchal..	48	60
2 (4 Millaman..	49	50
(5 Palospavos..	48	70
(6 Tupinambá..	51	50
3 (7 Tuyuty..	48	60
(8 Roulien..	48	40
(9 New Star..	53	30
4 (10 Xlah..	53	30
(" Verdun..	53	50

5ª Carreira — Premio "Interview" — 1.600 metros — 5:000$ e 1:000$000.

	Ks.	Cts.
1 (1 El Ghazl..	54	35
(2 Talero..	55	50
2 (3 Conqueror..	52	40
(4 Capuã..	56	40
3 (5 Facelia..	54	30
(6 Caudal..	56	50
4 (7 Cabochard..	56	60
(8 Concordia..	53	60

6ª Carreira — Premio "Uberaba" — 1.600 metros — 4:000$ e 800$000.

	Ks.	Cts.
1—1 Aveiro..	52	30
(2 Libertino..	52	40
2 (3 Anonymo..	51	35
(4 Morrinhos..	53	30
3 (5 Cori..	48	50
(6 Martillero..	56	40
4 (7 Panan..	50	40

7ª Carreira — Premio "Samaritano" — 1.600 metros — 5:000$ e 1:000$000.

	Ks.	Cts.
1—1 Arauto..	50	35
(2 Grand Marnier..	56	30
2 (3 Jecyron..	50	50
(4 Valence..	56	50
3 (5 Velasquez..	54	30
(6 Tomyrim..	56	35
4 (7 Ygerne..	52	40

8ª Carreira — Premio "Universitarios Argentinos" — 2.200 metros — 10:000$ e 2:000$000.

	Ks.	Cts.
1 (1 Sastre..	56	40
(2 Capibaribe..	51	30
2 (3 Double Steel..	54	40
(4 Caton..	53	40
3 (5 Soneto..	53	30
(6 Panache Royal..	51	50
4 (7 Myrthée..	54	35
(" Young..	49	25

9ª Carreira — Premio "Flaneur" — 1.800 metros — 6:000$ e 1:200$000.

1 Bon Ami..	51	30
2 Hermes..	50	30
3 Despilchado..	50	30
4 Tritonia..	54	30
5 Yeoman..	52	35
" Trompito..	50	40

Premios do Betting — "Uberaba", "Samaritano" e "Universitarios Argentinos".

Estreantes de domingo

ZAB, masc., cast., 3 annos, S. Paulo, por Sin Rumbo e Fleur de Neige, de criação e propriedade do dr. Linneu de Paula Machado.

Treinador: Gustavo Roxo.

ZINGA, fem., alaz., 3 annos, S. Paulo, por Feuillage e Fidelidad, de criação e propriedade do dr. Linneu de Paula Machado.

Treinador: Ernani de Freitas.

MORRINHOS, masc. alaz. tostado, França, por La Farina e Silver Strean, de propriedade e importação do dr. Linneu de Paula Machado.

Treinador: Gustavo Roxo.

BAILADERA, fem., cast., 3 annos, Minas Geraes, por Embaixador e Cant Lie, de criação e propriedade da Comp. Santa Mathilde.

Treinador: Cornelio Ferreira.

MARTILLERO, masc., alaz., 4 annos, Uruguay, por Pancho Talero e Machavi, de propriedade e importação do sr. Loreto Gomez.

Treinador: o proprietario.

Soplido ainda conserva o record dos 2.000 metros

Um radiogramma da United Press, publicado na terça-feira ultima num dos nossos diarios, ao annunciar a victoria de Ortegano no G. P. Jockey Club, dava como tendo sido marcado pelo filho de Diadochos no grande classico, corrido em 2.000 metros, o tempo de 120" 3|5, o que viria a ser o record deste percurso na Argentina, pois o melhor tempo para o mesmo pertencia até então a Soplido, que o registrára ao levantar o Classico "Perú" de 1926.

Orégano, entretanto, esteve, na realidade, muito longe já de alcançar, mas de attingir os 120 4|5 do filho de Sardanapale, como esclarecem os ultimos jornaes chegados de Buenos Aires.

O filho de Diadochos, ao derrotar, inesperadamente, Cute Eyes e Medean, registrou 123" 4|5, tempo ainda muito bom, dado o estado anormal da pista.

O principal, portanto, dos titulos de gloria de Soplido não lhe foi ainda arrebatado, promettendo permanecer por muito tempo ainda em seu poder.

O filho de Sardanapale é considerado como um dos "flyers" mais notaveis, que têm passado nestes ultimos tempos pelo Hippodromo de Palermo, onde alcançou treze successos, sem nunca ter occupado collocação mais baixa do que a terceira.

Como reproductor, o recordista dos dois kilometros, tem evidenciado notaveis condições.

Se na temporada anterior, não conseguira pôr na pista, representante algum seu, com as caracteristicas proprias de crack, já no anno corrente, deixou ver esta admiravel Estepa, cujo desapparecimento prematuro, quando dava provas de uma qualidade altissima, tenha talvez, deixado uma lacuna imprenchivel na actual geração de 3 annos.

Estepa, já havia tido duas opportunidades de apresentar-se em publico, antes de ser sacrificada, e em ambas puzera em relevo, faculdades acima do vulgar.

Na ultima, verificada no Classico "Carlos Casares", a neta de Sardanapale derrotára de galope, por dois corpos e meio, as quatro adversarias que lhe foram oppostas, em occasião em que esteve á pique de abater o record do kilometro, para o qual marcou 57" 3|5.

O nascimento de Soplido foi originado por uma intelligente selecção do sr. Ignacio Unanue, proprietario do haras S. Ignacio.

Este turfman argentino, numa das suas habituaes viagens á França, foi convidado pelo Barão de Rotschild, seu intimo amigo, para uma visita ao haras de Champagne Saint Hilaire, do grande turfman francez. Entre os animaes deste estabelecimento, agradou ao sr. Unanue a egua Stanzia, reproductora então com 11 annos de edade, e muito productiva nas temporadas anteriores.

Depois de alguma hesitação, o sr. Rotschild cedeu-a por ... 40.000 francos ao seu hospede, que tinha em vista principalmente o pedigree da egua que, partia de Flanneur, o celebre ganhador do "Grand Prix de Paris".

O principal reproductor do haras de Champagne Saint Hilaire, era então, na occasião, Sardanapale, reputado, como um dos maiores productos da elevage franceza, em toda sua historia.

A velha amizade entre os dois turfmen, permittiu também que Stanzia fosse servida por Sardanapale, não por 30.000 pesos, como do costume, mas por 20.000, o que constituiu uma rara excepção.

Embarcada depois disto para Buenos Aires, afim de que o producto do extraordinario cavallo francez, tivesse nascimento argentino, Stanzia chegou em janeiro de 1922 á grande capital platina.

Em outubro do mesmo anno, nascia no Haras S. Ignacio, o potrinho, que mais tarde chamar-se-ia Soplido.

Grande Festa de Hippismo

Realiza-se no proximo dia 3 de outubro no Hippodromo Itamaraty, o grande concurso Hippico organizado pelo Jockey Club Brasileiro e pela sub commissão de sports Hippicos do Conselho Consultivo de Turismo, em beneficio do Jockey Club de Matto Grosso.

As inscripções para o programma deste concurso, no qual serão realizadas 2 Provas Hippicas, e 2 Provas de corrida rasa para amadores, serão encerradas amanhã sabbado 23 do corrente ás 5 horas da tarde na Secretaria do Jockey Club Brasileiro, secção de hippismo.

Em homenagem aos universitarios argentinos

A reunião de depois de amanhã será realizada em homenagem aos universitarios argentinos ora hospedados entre nós.

O Premio Alpha, prova principal da reunião, em que estão alistados alguns dos nossos bons performers da actualidade, passou por este motivo á denominação de "Universitarios Argentinos".

JOCKEY CLUB BRASILEIRO

A Commissão de Corridas em reunião de hontem para julgamento da ultima corrida, deliberou multar em 50$000, o jockey Marcel Margot, por infracção do artigo 54 do codigo de corridas.

Leguisamo, multado em 1.000 pesos e suspenso por duas reuniões

Na penultima reunião do Jockey Club Argentino houve uma incidencia entre o jockey Irineo Leguisamo e o segundo starter que motivou sérias penalidades áquelle grande "archer" platino.

A uma observação feita pelo ajudante do starter a Leguisamo que montava Mysterio, respondeu esse com uma phrase desrespeitosa ao primeiro. O resultado desta incidencia foi ser o grande piloto multado em 1.000 pesos e suspenso por duas reuniões, uma das quaes a do G. P. de Honor em que está alistado Morador, pensionista de Maschio.

Na imminencia de ver-se privado de seu collaborador, o que importaria uma reducção consideravel da chance do filho de Amsterdam, na grande prova de depois de amanhã, Maschio resolveu enviar uma nota a autoridade hippica invicando o art. 11 do regulamento de corridas segundo o qual "al jockey suspendido por una falta no grave, podrá levantárselo momentaneamente la pena para que pueda tomar parte en los clásicos Jockey Club, Honor, Nacional y Carlos Pelligrini, o en los grandes premios de los hipodromos acogidos y en relación con el Jockey Club".

Assim sendo, é de todo provavel, que no G. P. de Honor, que será realizado depois de amanhã, Leguisamo reappareça cavalgando Morador, de modo a permittir que a revanche de Cote d'Or, derrotada no Premio General Belgrano pelo filho de Amsterdam e mais Cruz Diablo, seja completa, insophismavel.

O POVO RECLAMA

Os banhistas da Praia do Flamengo solicitam, por nosso intermedio, a especial attenção do exmo. sr. Cap. do Porto para que mande repôr a boia daquella praia, que ha mais de dois mezes acha-se atirada na praia, devido á ultima resaca.

AÇOUGUE

Vende-se um, com todos os utensilios em optimo estado de conservação, dispondo de grande freguezia.

O motivo da venda é ter o proprietario outros affazeres. Trata-se com o sr. Burgos na Praça dr. Getulio Vargas, 8 Estação de Belford Roxo, E. de F. Rio D'Ouro.

CLINICA DE VIAS URINARIAS

Dr. Samuel Kanitz

Membro da Sociedade de Urologia da Allemanha, ex-assistente dos professores Lichtemberg, Lewin, Joseph de Berlim e Haslinger de Vienna. Especialista em doenças dos Rins, Bexiga, Prostata, Urethra. Doenças de Senhoras. Diathermia. Ultra Violetas. Consultorio : 7 de Setembro, 42, Sob., das 13 ás 17 horas. Phone : 4-4403.

--FOOT-BALL--

A tabella da Sub-Liga

A actual collocação dos concurrentes da sub-liga, é a seguinte:

PROFISSIONAES

São Christovão	10
Del Castillo	9
Modesto	9
Madureira	9
Carioca	8
Jequiá	5
Edison	4
Bandeirantes	2

AMADORES

Madureira	16
Modesto	11
Carioca	8
Edison	8
São Christovão	7
Jequiá	4
Bandeirantes	2
Del Castillo	2

CASA WILSON

Alfaiataria e Chapelaria

Costumes de casimira sob medida desde .. .. .. 150$

de brim desde .. .. .. 80$

URUGUAYANA, 220 esq. Theophilo Ottoni

Itaquicé F. Club

A direcção sportiva do Itaquicé, pede o comparecimento de todos os amadores, no proximo domingo, afim de enfrentarem o Milaneza F. C. e Infantil São Bento.

Team infantil: Hello — Carvelho e Roger — Augusto, Bahia e Candido — Francisco, Alcides, Luiz, Jorge e Otto.

Reservas: Ivan — Célio — Dédé e Gerson.

2º TEAM: Hello II — Torres e Manoel — Baptista, Bichinho e Pequeno — Bahia, Telmo, Nilton, Rudy e Lauro.

Reservas: José — Rosas — Néco — Hello e Nelson.

1º TEAM: Dourinho — Thesoura e Durval — Oswaldo, Guerreiro e Walter — Nelson II, Lercio, Zéca, Venicio e Berbert.

Reservas: Quito — Falcão — C. Leite e 56.

A proxima competição F. C. Box, C. P. de São Paulo e Corpo F. Navaes

O publico carioca assistirá, no proximo dia 30, uma interessante competição pugilistica.

Promove-a, a Federação Carioca de Box, em homenagem ao ministro da Marinha, contando com o apoio da Commissão de Pugilismo de São Paulo e do Corpo de Fuzileiros Navaes.

O programma consta de oito combates, sendo tres entre amadores da Federação e os cinco restantes reunião os "boxeurs" abaixo:

Peso penna — Assis Vianna (do Club de Box da Marinha) x Waldemar Zumbano (Paulista).

Peso leve — Jack Rezende, (do Corpo de Fuzileiros) x Benjamin Rutta (Paulista).

Peso meio medio — Lourival Pompeu (do Corpo de Fuzileiros) x Mario Schmidt (Paulista).

Peso meio medio — João Cabral (do Corpo de Fuzileiros) x Alpheo Bizinella (Paulista).

Peso medio — Torquato de Oliveira (do Corpo de Fuzileiros) x Sebastião Ferreira (da Policia Paulista).

Os combates serão disputados em 5 rounds de 2 minutos.

Theatro Carlos Gomes

CIA. LYRICA ITALIANA

Hoje — A's 8 3|4 horas — Hoje

A opera de Verdi em 4 actos

"FORZA DEL DESTINO"

com

CARMEN GOMES, DOLORES FRAU, REIS E SILVA e PAOLO ANSALDI.

AMANHÃ — A's 8 3|4 horas. A opera de Denizette, em 3 actos:

"ELIXIR DE AMORE"

com

ABIGAIL PARECIS e FERNANDO SANTORO.

DOMINGO — Em matinée — ELIXIR DE AMORE — Soirée — A pedido: "RIGOLETTO".

Seu terno é velho ?

fica novo virando pelo avesso tambem reforma-se e concerta-se roupa e faz-se terno de casemira a feitio por 80$ e de brim por 40$; á rua Lêdo, 66, antiga São Jorge.

Concurso Mutuo de Foot-Ball

Com a presença de representantes da imprensa e innumeras pessoas, inaugurou-se, hontem, ás 8 horas da manhã, á Avenida R. Branco, 147, Séde das Lojas Federaes o Concurso Mutuo de Foot-Ball de que são concessionarios os srs. Oscar & Cia., devidamente autorizados pela Prefeitura do Districto Federal.

Para domingo proximo já estão á venda poules para os jogos entre os Clubs Fluminense x America, Bomsuccesso x Bangu'; São Paulo x Portugueza e Santos x Corinthians.

Ondulações Permanentes Gratuitas

BASTA A APRESENTAÇAO DE UM "COUPON" DO "DIARIO CARIOCA"

Um dos cabellos "ondulados", na Secção Pelcy, annexa do "Instituto Briar", com a apresentação do "coupon" do DIARIO CARIOCA, publicado no dia 17 do corrente e que são validos até o dia 23.

Domingo proximo, será publicado o "coupon" da 2ª série, acompanhado do regulamento interno.

As leitoras do DIARIO CARIOCA serão attendidas das 9 ás 17 horas na Secção Pelcy, do "Instituto Briar", á rua Gonçalves Dias, 73, 1º andar, pela eximia cabelleireira senhorita Severina Wanderley.

Em virtude do grande numero de senhoras e senhorinhas que têm procurado este estabelecimento, que pelo seu nome já é o bastante para recommendar a perfeição nos trabalhos ali executados sob a fiscalização do seu proprietario, foram contratadas pela sociedade anonyma "Pelcy" mais duas cabelleireiras allemãs especialistas em Ondulações Permanentes, senhoritas Alice Scheliga e Kathe Bonsch.

Para satisfazer o grande numero de pedidos que lhe são feitos, de horas marcadas e outras explicações com apresentação do "coupon" do DIARIO CARIOCA, publicado aos domingos, resolveu o "Instituto Briar" ampliar as installações mecanicas do seu estabelecimento.

Indicador Profissional

Dr. Alvaro Moutinho

Doenças dos rins, bexiga, prostata, etc. Cura rapida sem dor da GONORRHÉA aguda ou chronica e suas complicações no homem e na mulher, prostatites, cistites, orchites, inflammações do utero, ovarios etc. Tratamento pela electricidade. Diathermia. D'Arsonvalização. Ozonothermia. Estreitamento da Urethra.

IMPOTENCIA

10 ás 18 — Buenos Aires, 77-1º Consultas a preços reduzidos.

Tuberculose, Asthma, Arterioesclerose

DR. MARIO BARBOSA

Especialista em molestias dos pulmões, coração e syphilis.

Pneumothorax — crysotherapia, antigenotherapia — Raios ultra violeta.

Rua 7 de Setembro n. 141, 1º andar — Tel. 2-0767.

Terças, quintas e sabbados — de 1 ás 3 horas. —

Clinica Medico-cirurgica

DR. AMERICO CAPARICA

Consultorios: Ruas Visconde do Rio Branco, 31 (sobrado) Telephone 2-2949

DIARIAMENTE DAS 3 A'S 7 HORAS

Residencia: Rua Paulo de Frontin n. 103 — 2º andar. Telephone: 2-7804.

Advogado ROBERTO LYRA

PATROCINIO DE CAUSAS MEDIANTE CONTRATO.

Ed. "Jornal do Commercio", 1º S. 106—1.5982—16 ás 19

CASA DE SAUDE

DA ASSOCIAÇÃO DOS CONSTRUCTORES CIVIS.

R. do Senado n. 213 — Tel 2-0904. Director Dr Julio Pinto Brandão. Cirurgia em geral, especialmente cirurgia do ventre e vias urinarias, fracturas e apparelhos Aberto á clinica de todos os senhores medicos.

RAIOS X

A CARGO DOS DRS.: VICTOR E PAULO CORTES.

PREÇOS MODICOS.

Gabinete de Raios X

DOS DRS.

VICTOR CÔRTES E PAULO CÔRTES

Radiodiagnostico. Exame radiologico a domicilio.

RUA DA ASSEMBLE'A, 73 1º andar.

—1— Tel.: 2-5330 —1—

Deocleciano Martins de Oliveira Filho

Leão Padilha

Arnon de Mello

— ADVOGADOS —

Causas civeis, commerciaes e criminaes — Patentes e marcas de fabrica.

RUA DO ROSARIO 170 — 1º andar — T. 3-3050

Dr. Newton Motta

Medico

(Do Hospital S. Francisco e Beneficencia Hespanhola)

MOLESTIAS DAS SENHORAS — CIRURGIAS — PARTOS

Consultorios : Rua dos Invalidos, 46-sob. Tel. 2-3554 — De 1 ás 2 horas e R. Leopoldina Rego, 32 (sub.) - Ramos — De 5 as 7.

Residencia : R. Professor Gabizo 198 — Tel. 8-2643

BLENORRHAGIA

Cura radical, no homem e na mulher, aguda ou chronica por mais antiga que seja em 10 injecções hypodermicas indolores, sem reacção de especie alguma. Devolve-se a importancia total paga pela cura, em caso de possivel insuccesso.

Tratamento radical da prostatite, orchite, impotencia (no moço), estreitamento, corrimento, regra dolorosa, escassa ou demasiada, metrite, ovarite, esterilidade. Consulta gratis. Consultorio : 67 — RUA ASSEMBLE'A — 2 ás 4 — Telephone 2-3112 - Residencia 5-3984

DR. JORGE A. FRANCO

Doenças ano-rectaes

Dr. Lauro Borges

Tratamento das hemorroidas sem operação e sem dor.

RODRIGO SILVA, 14-3º — 2-1250.

Dr. Henrique Baptista E Dr. Renato Baptista

PARTOS E MOLESTIAS DE SENHORAS.

RAINHA ELISABETH, 256 — Phone: 7-4613.

VISCONDE DE ITAMARATY, 14-A — Phone: 8-7877.

Preços de Crise

Obturação	10$
Pivot	35$
Corôa de ouro	40$
Dentadura até 14 dentes	100$

Pagamento parcelado — Garantia.

79, RUA BUENOS-AIRES, 79

Clinica Dentaria Allemã

DR. CARMO PEREIRA

Pratica hospitaes Paris, Berlim e Lausanne Mols. ints. Esp. Figado. Estomago. Intestinos. Sete Setembro, 84-3º, sala 8, das 2 ás 5 horas — Res.: T. 5-1922.

Dr. Water B. Moreira

Molestias de utero, ovarios partos e operações.

RES.: FERREIRA DE ANDRADE, 42 — Tel. 9-2400.

CONS.: ARCHIAS CORDEIRO, Numero 198-sob.

Dr. Oswaldo Barbosa

PROF. DE CLINICA MEDICA DA FACULDADE DE MEDICINA DO PARA'

Doenças do figado, estomago, pulmões e coração.

Installações completas de electricidade medica, raios X, alta frequencia, banhos hydro-electricos e de luz, raios infra-vermelhos e ultra-violetas.

EXAMES DE LABORATORIO.

CONSULTORIO: 7 de Setembro, 135, 3º andar — 2-0593. RESIDENCIA. — Rua Paulino Fernandes 82 — Botafogo. 6.2231.

CASA DE SAUDE SAO SEBASTIÃO

160—RUA BENTO LISBOA—160 Telephone: 5.4001 — 5-4002

DIARIAS DESDE 15$000

Situado no local mais aprazivel desta cidade Aberta á clinica de todos os srs. medicos.

OPERAÇÕES E PARTOS

REGIMENS ALIMENTARES

Duchas, Raio X

Medico: dr. Cincinato Simões Corrêa — Director: Luiz Simões Corrêa.

Dr. Fernando Paulino

Cirurgia — Vias urinarias

Assembléa, 70-1º — Diariamente, de 3 ás 5. — T. 2-5263 — Sanatorio S. Geraldo, — 5 ás 7. — T. 6-0155.

Dr. Volta B. Franco

Assistente de Cirurgia e Gynecologia no H. da Gambôa. — Chefe de Vias Urinarias na S. M. C. dos Func. Municipaes

OPERAÇÕES MOL. SENHORAS, VIAS URINARIAS.

Assembléa, 63-1º — 2.7019. Vol. da Patria, 185. — 6-3272.

Dr. Lopes de Castro —

OCCULISTA HOMEOPATHA & CLINICA GERAL — Segundas, quartas e sextas-feiras, das 16 ás 18 horas na Avenida Rio Branco, 143-1º — Phone 2-5460 — Residencia, rua São Francisco Xavier n. 388 — Phone: 8-3885.

Dr. Francisco Pinto de Almeida

Olhos, Ouvidos, Nariz e Garganta — Segundas, Quartas e Sextas — 2 ás 4 — Consult.: Av. Rio Branco, 183-7º andar: Fone: 2-9708.

Hemorrhoidas, cura radical sem dor e sem operação Doenças ano-rectaes, rectites, estreitamentos. Cirurgia do recto.

Dr. Joaquim de Oliveira

(Assistente de doenças do recto da Cruz Vermelha)

Rua Visconde Rio Branco, 31 — 1º andar, das 4 1|2 em deante — Tel.: 2-2949.

Dr. Brandino Corrêa

Molestias do apparelho Genito-Urinario no homem ou na mulher — OPERAÇÕES — Utero, ovarios, prostata, rins, bexiga, etc. Cura rapida por processo moderno, sem dôr, da

GONORRHE'A

e suas complicações — Prostatites, orchites, cystites, estreitamentos, etc. Diatermia, Darsonvalizaçao — Rua Republica do Peru n.º 23, sob. das 7 ás 8 1|2 e das 14 ás 18 horas. Domingos e feriados das 7 ás 9 hs.

FUMEM YORK 500

CIGARROS ESPECIAES

CARTEIRA 500 RS.

Da Comp. Nacional de Fumos e Cigarros

APESAR DO COLOSSAL SUCCESSO — ULTIMOS DIAS NO

RIALTO da allucinante revista em 2 actos e 26 quadros de Marques Porto e Ary Barroso:

Mossoró, Minha Nêga!!!

A revista que está revolucionando todo o Rio

Companhia de Revistas Parisienses

Uma organização ultra-moderna da empresa Luiz Galvão. — O mais formidavel elenco até hoje visto. —

ALDA GARRIDO — MESQUITINHA — Augusto Annibal — Rita Ribeiro — Carmen Luque. —Antonia Denegri e outros

OPTIMOS NUMEROS DE VARIEDADES — Um Espectaculo Notavel — Preços de Cinema. — Sessões ás 8 e 10 horas — Bilhetes á venda — Phone: 2-9408.

TERÇA-FEIRA a moderna revista — "CAVANDO OURO".

BEBAM CAFE' **GLOBO** O MELHOR E O MAIS SABOROSO

THEATRO CASINO

HOJE — A's 20 e 22 horas — Festival do actor DARCY CAZARRE' — Primeiras representações da nova peça de EURICO SILVA

" U M H O M E M "

Com PROCOPIO — Numa das suas mais notaveis criações Dois actos variados com os seguintes artistas: Belmira de Almeida — Gilda de Abreu — Ligya Sarmento — Zezé Fonseca — Mesquitinha — Vicente Celestino — Sylvio Caldas — Luiz Barbosa — B. Vivas — Ary Barroso e Nonô — e sensacional desfile de modelos de verão e sport.

AMANHÃ — Vesperal elegante ás 16 horas — AMANHÃ

CONCESSÃO UNICA DO GOVERNO DA REPUBLICA

LOTERIA FEDERAL DO BRASIL

Contrato celebrado com o Governo Federal em 20 de Julho de 1932, á vista da Lei n. 21.143, de 10 de Março de 1932

PREMIO MAIOR:

74.ª EXTRAÇÃO — 200:000$000 — PLANO P

Lista da extração de QUINTA-FEIRA, 21 de SETEMBRO de 1933

4.368 PREMIOS

Nesta LISTA não figuram por extenso os numeros premiados pela terminação

Os bilhetes são litografados em papel branco, tinta encarnada, fundo verde e numeração preta na frente, com a inscrição: Extração em 20 de Setembro de 1933 ás 14 horas

Atenção: Verifiquem a terminação de seus BILHETES

Todos os numeros terminados em 1 têm 40$000

TODOS OS NUMEROS TERMINADOS EM 1 TEM 40$000

0

27 — 50$ · 85 — 50$ · 101 — 50$ · 108 — 50$ · 112 — 50$ · 115 — 50$ · 145 — 50$ · 158 — 50$ · 185 — 50$ · 210 — 100$ · 227 — 50$ · 278 — 50$ · 299 — 50$ · 323 — 50$ · 333 — 50$ · 342 — 50$ · 344 — 50$ · 358 — 50$ · 408 — 50$ · 426 — 100$ · 434 — 50$ · 482 — 50$ · 504 — 100$ · 515 — 50$ · 521 — 50$ · 528 — 50$ · 547 — 50$ · 561 — 50$ · 563 — 100$ · 584 — 50$ · 588 — 50$ · 593 — 50$ · 597 — 50$ · 613 — 200$ · 622 — 50$ · 648 — 50$ · 665 — 50$ · 742 — 50$ · 744 — 50$ · 750 — 50$ · 767 — 50$ · 768 — 50$ · 800 — 200$ · 813 — 50$ · 817 — 50$ · 827 — 50$ · 823 — 50$ · 848 — 50$ · 876 — 50$ · 907 — 50$ · 911 — 50$ · 912 — 50$ · 919 — 50$ · 925 — 50$ · 934 — 50$ · 971 — 50$

TODOS OS NUMEROS DESTE MILHAR TERMINADOS EM 1 TEM 40$000

1

1023 — 50$ · 1114 — 50$ · 1115 — 50$ · 1141 — 50$ · 1149 — 50$ · 1150 — 50$ · 1163 — 50$ · 1208 — 100$ · 1245 — 50$ · 1252 — 50$ · 1313 — 50$ · 1318 — 50$ · 1334 — 50$ · 1417 — 50$ · 1446 — 50$ · 1473 — 50$ · 1490 — 50$ · 1496 — 50$ · 1512 — 50$ · 1528 — 50$ · 1535 — 50$ · 1547 — 50$ · 1582 — 50$ · 1590 — 50$ · 1652 — 50$ · 1661 — 50$ · 1694 — 50$ · 1698 — 50$ · 1744 — 50$ · 1765 — 50$ · 1824 — 50$ · 1826 — 50$ · 1838 — 50$ · 1885 — 50$ · 1907 — 50$ · 1908 — 50$ · 1910 — 50$ · 1912 — 50$ · 1914 — 50$ · 1920 — 50$ · 1939 — 50$ · 1950 — 50$ · 1993 — 50$

TODOS OS NUMEROS DESTE MILHAR TERMINADOS EM 1 TEM 40$000

2

[illegible] — 50$ · 2033 — 50$ · 2051 — 50$ · 2081 — 50$ · 2086 — 50$ · 2113 — 50$ · 2117 — 50$ · 2127 — 50$ · 2142 — 50$ · 2146 — 50$ · 2217 — 50$ · 2228 — 50$ · 2273 — 100$ · 2310 — 50$ · 2383 — 50$ · 2390 — 50$ · 2391 — 50$ · 2403 — 50$ · 2411 — 50$ · 2415 — 50$ · 2469 — 50$ · 2472 — 50$ · 2475 — 50$ · 2488 — 50$ · 2494 — 200$ · 2551 — 50$ · 2564 — 50$ · 2578 — 50$ · 2582 — 50$ · 2583 — 50$ · 2633 — 50$ · 2723 — 50$ · 2734 — 50$ · 2838 — 50$ · 2889 — 50$ · 2910 — 50$ · 2950 — 50$

TODOS OS NUMEROS DESTE MILHAR TERMINADOS EM 1 TEM 40$000

3

3048 — 50$ · 3050 — 50$ · 3070 — 50$ · 3074 — 50$ · 3106 — 50$ · 3137 — 50$ · 3155 — 50$ · 3188 — 50$ · 3193 — 50$ · 3237 — 50$ · 3253 — 50$ · 3266 — 50$ · 3302 — 50$ · 3312 — 50$ · 3316 — 50$ · 3342 — 50$ · 3375 — 50$ · 3388 — 50$ · 3406 — 50$ · 3424 — 50$ · 3452 — 50$ · 3471 — 50$ · 3473 — 50$ · 3483 — 50$ · 3488 — 50$ · 3496 — 50$ · 3503 — 50$ · 3527 — 50$ · 3618 — 50$ · 3625 — 50$ · 3646 — 50$ · 3647 — 50$ · 3648 — 50$ · 3663 — 100$ · 3693 — 50$ · 3717 — 50$ · 3742 — 100$ · 3773 — 50$ · 3788 — 50$ · 3803 — 50$ · 3831 — 50$ · 3867 — 50$ · 3869 — 50$ · 3872 — 50$ · 3892 — 50$ · 3924 — 50$ · 3940 — 50$ · 3971 — 50$

TODOS OS NUMEROS DESTE MILHAR TERMINADOS EM 1 TEM 40$000

4

4001 — 50$ · 4004 — 50$ · 4007 — 50$ · 4008 — 50$ · 4072 — 50$ · 4086 — 50$ · 4117 — 50$ · 4123 — 200$ · 4133 — 50$ · 4139 — 50$ · 4189 — 50$ · 4203 — 100$ · 4230 — 50$ · 4248 — 50$ · 4254 — 50$ · 4259 — 50$ · 4278 — 50$ · 4279 — 50$ · 4290 — 50$ · 4315 — 50$ · 4371 — 50$ · 4388 — 50$ · 4424 — 50$ · 4433 — 50$ · 4436 — 50$ · 4450 — 100$ · 4459 — 50$ · 4529 — 50$ · 4602 — 50$ · 4619 — 50$ · 4629 — 50$ · 4631 — 50$ · 4640 — 50$ · 4651 — 50$ · 4671 — 50$ · 4679 — 50$

4719 — 1:000$

4726 — 50$ · 4754 — 50$ · 4764 — 50$ · 4800 — 50$ · 4806 — 50$ · 4838 — 50$ · 4843 — 50$ · 4859 — 50$ · 4862 — 50$ · 4867 — 50$ · 4881 — 50$ · 4891 — 50$ · 4929 — 50$ · 4955 — 50$

TODOS OS NUMEROS DESTE MILHAR TERMINADOS EM 1 TEM 40$000

5

5005 — 50$ · 5073 — 50$ · 5095 — 50$ · 5147 — 50$ · 5153 — 50$ · 5170 — 50$ · 5199 — 50$ · 5202 — 50$ · 5208 — 50$ · 5209 — 500$ · 5260 — 50$ · 5268 — 50$ · 5290 — 50$ · 5292 — 50$ · 5301 — 50$ · 5366 — 50$ · 5391 — 50$ · 5432 — 50$ · 5461 — 50$ · 5479 — 50$ · 5490 — 50$ · 5530 — 50$ · 5536 — 50$ · 5544 — 50$ · 5606 — 50$ · 5623 — 50$ · 5628 — 50$ · 5723 — 50$ · 5725 — 100$ · 5732 — 100$ · 5776 — 50$ · 5792 — 50$ · 5804 — 50$ · 5807 — 50$ · 5815 — 50$ · 5851 — 50$ · 5852 — 50$ · 5891 — 50$ · 5922 — 50$ · 5925 — 50$ · 5948 — 50$ · 5964 — 50$ · 5965 — 50$ · 5990 — 50$

TODOS OS NUMEROS DESTE MILHAR TERMINADOS EM 1 TEM 40$000

6

6021 — 50$ · 6044 — 50$ · 6046 — 50$ · 6073 — 50$ · 6080 — 50$ · 6097 — 50$ · 6118 — 50$ · 6131 — 50$ · 6173 — 50$ · 6189 — 50$ · 6204 — 50$ · 6212 — 50$ · 6225 — 50$ · 6250 — 50$ · 6260 — 50$ · 6306 — 50$ · 6317 — 50$ · 6324 — 50$ · 6340 — 50$ · 6364 — 50$ · 6387 — 50$ · 6409 — 50$ · 6433 — 50$ · 6434 — 50$ · 6468 — 50$ · 6488 — 50$ · 6508 — 50$ · 6512 — 50$ · 6540 — 50$ · 6564 — 50$ · 6567 — 50$ · 6569 — 50$ · 6587 — 50$ · 6601 — 50$ · 6611 — 50$ · 6658 — 50$ · 6660 — 50$ · 6680 — 50$ · 6728 — 50$ · 6740 — 50$ · 6771 — 50$ · 6823 — 50$ · 6829 — 50$ · 6837 — 50$ · 6839 — 100$ · 6845 — 50$ · 6875 — 50$ · 6890 — 50$ · 6960 — 50$ · 6989 — 50$

TODOS OS NUMEROS DESTE MILHAR TERMINADOS EM 1 TEM 40$000

7

7017 — 50$ · 7029 — 50$ · 7096 — 200$ · 7102 — 50$ · 7116 — 50$

7133 — 2:000$

7139 — 50$ · 7150 — 50$ · 7172 — 50$ · 7180 — 50$ · 7195 — 50$ · 7205 — 50$ · 7231 — 50$ · 7240 — 50$ · 7266 — 50$ · 7275 — 50$ · 7283 — 50$ · 7298 — 50$ · 7305 — 50$ · 7321 — 50$ · 7332 — 50$ · 7343 — 50$ · 7365 — 50$ · 7453 — 50$ · 7464 — 50$ · 7496 — 50$ · 7545 — 50$ · 7617 — 50$ · 7621 — 50$ · 7651 — 50$ · 7656 — 50$ · 7683 — 50$ · 7700 — 50$ · 7702 — 50$ · 7703 — 50$ · 7738 — 50$ · 7771 — 50$ · 7800 — 50$ · 7804 — 50$ · 7817 — 50$ · 7827 — 50$ · 7884 — 50$ · 7928 — 50$ · 7934 — 50$ · 7916 — 50$

TODOS OS NUMEROS DESTE MILHAR TERMINADOS EM 1 TEM 40$000

8

8008 — 50$ · 8013 — 50$ · 8069 — 50$ · 8070 — 50$ · 8076 — 50$ · 8095 — 50$

8120 — Ap. 5:000$

8121 — 200:000$ — Rio

8122 — Ap. 5:000$

8161 — 50$ · 8175 — 50$ · 8230 — 50$ · 8234 — 50$ · 8260 — 50$ · 8266 — 50$ · 8267 — 50$ · 8330 — 50$ · 8345 — 200$ · 8361 — 50$ · 8365 — 50$ · 8368 — 50$ · 8370 — 50$ · 8407 — 50$ · 8415 — 50$ · 8416 — 50$ · 8433 — 50$ · 8436 — 50$ · 8461 — 50$ · 8502 — 50$ · 8519 — 50$ · 8530 — 50$ · 8610 — 50$ · 8618 — 50$ · 8622 — 50$ · 8627 — 50$ · 8629 — 50$ · 8640 — 50$ · 8643 — 50$ · 8675 — 50$ · 8679 — 50$ · 8686 — 50$ · 8698 — 50$ · 8755 — 50$ · 8756 — 50$ · 8763 — 50$ · 8771 — 50$ · 8789 — 50$ · 8811 — 50$ · 8830 — 50$ · 8843 — 50$ · 8890 — 50$ · 8907 — 50$ · 8914 — 50$ · 8937 — 50$ · 8972 — 50$

TODOS OS NUMEROS DESTE MILHAR TERMINADOS EM 1 TEM 40$000

9

9016 — 50$ · 9017 — 50$ · 9023 — 50$ · 9026 — 50$ · 9071 — 50$ · 9073 — 50$ · 9148 — 50$ · 9155 — 50$ · 9182 — 50$ · 9208 — 50$ · 9210 — 50$ · 9248 — 100$ · 9249 — 50$ · 9254 — 50$ · 9336 — 50$ · 9370 — 50$ · 9394 — 50$ · 9441 — 50$ · 9457 — 50$ · 9479 — 50$ · 9505 — 50$ · 9616 — 50$ · 9621 — 50$ · 9631 — 50$ · 9703 — 50$ · 9713 — 50$ · 9718 — 50$ · 9781 — 50$ · 9789 — 50$ · 9800 — 50$ · 9814 — 50$ · 9835 — 50$ · 9863 — 50$ · 9870 — 50$ · 9966 — 50$

TODOS OS NUMEROS DESTE MILHAR TERMINADOS EM 1 TEM 40$000

10

10009 — 50$ · 10011 — 50$ · 10014 — 50$ · 10022 — 50$ · 10027 — 50$ · 10084 — 50$ · 10100 — 50$ · 10102 — 50$ · 10120 — 50$ · 10144 — 50$ · 10209 — 50$ · 10216 — 200$ · 10229 — 100$ · 10242 — 50$ · 10272 — 50$ · 10280 — 50$ · 10334 — 50$ · 10340 — 50$ · 10345 — 50$ · 10375 — 50$ · 10381 — 50$ · 10397 — 50$ · 10410 — 50$ · 10418 — 50$ · 10421 — 50$ · 10461 — 50$ · 10491 — 50$ · 10510 — 50$ · 10569 — 50$ · 10612 — 50$ · 10648 — 50$ · 10682 — 50$ · 10711 — 50$ · 10723 — 50$ · 10728 — 50$ · 10740 — 50$ · 10749 — 50$ · 10750 — 50$ · 10767 — 50$ · 10773 — 50$ · 10798 — 200$ · 10804 — 50$ · 10812 — 50$ · 10829 — 50$ · 10887 — 50$ · 10893 — 50$ · 10899 — 50$ · 10900 — 50$ · 10916 — 50$ · 10935 — 50$ · 10962 — 50$ · 10972 — 50$

TODOS OS NUMEROS DESTE MILHAR TERMINADOS EM 1 TEM 40$000

11

11070 — 100$ · 11072 — 50$ · 11078 — 50$ · 11105 — 50$ · 11110 — 50$ · 11131 — 50$ · 11133 — 50$ · 11150 — 50$ · 11153 — 50$ · 11160 — 50$ · 11170 — 50$ · 11197 — 50$ · 11198 — 50$ · 11199 — 50$ · 11214 — 50$ · 11215 — 50$ · 11277 — 50$ · 11282 — 50$ · 11290 — 50$ · 11314 — 50$ · 11390 — 50$ · 11434 — 50$ · 11485 — 50$ · 11524 — 50$ · 11543 — 50$ · 11588 — 50$ · 11594 — 50$ · 11597 — 50$ · 11633 — 500$ · 11667 — 50$ · 11694 — 100$ · 11700 — 100$ · 11720 — 50$ · 11729 — 50$ · 11730 — 50$ · 11734 — 50$ · 11765 — 50$ · 11788 — 50$ · 11837 — 50$ · 11849 — 50$ · 11861 — 50$ · 11878 — 50$ · 11941 — 50$ · 11947 — 50$ · 11958 — 50$ · 11982 — 50$ · 11985 — 50$

TODOS OS NUMEROS DESTE MILHAR TERMINADOS EM 1 TEM 40$000

12

12094 — 50$ · 12113 — 50$ · 12123 — 50$ · 12134 — 50$ · 12141 — 50$ · 12152 — 50$ · 12161 — 50$ · 12170 — 50$ · 12172 — 50$ · 12194 — 50$ · 12223 — 50$ · 12226 — 50$ · 12248 — 50$ · 12268 — 100$ · 12282 — 50$ · 12310 — 50$ · 12369 — 50$ · 12373 — 50$ · 12383 — 50$ · 12397 — 50$ · 12411 — 50$ · 12432 — 50$ · 12471 — 50$ · 12473 — 50$ · 12513 — 50$ · 12530 — 50$ · 12537 — 50$ · 12575 — 50$ · 12632 — 50$ · 12637 — 50$ · 12693 — 50$ · 12716 — 50$ · 12746 — 50$ · 12766 — 50$ · 12777 — 50$ · 12792 — 50$ · 12874 — 50$ · 12901 — 50$ · 12909 — 50$ · 12911 — 50$ · 12916 — 50$

12939 — 10:000$

12978 — 50$

TODOS OS NUMEROS DESTE MILHAR TERMINADOS EM 1 TEM 40$000

13

13073 — 50$ · 13063 — 50$ · 13076 — 50$ · 13083 — 50$ · 13084 — 50$ · 13140 — 50$ · 13147 — 50$ · 13169 — 50$ · 13190 — 50$ · 13191 — 50$ · 13238 — 50$ · 13253 — 50$ · 13299 — 200$ · 13320 — 500$ · 13388 — 50$ · 13429 — 500$ · 13439 — 50$ · 13451 — 50$ · 13476 — 50$ · 13523 — 50$ · 13538 — 50$ · 13567 — 50$ · 13568 — 50$ · 13571 — 50$ · 13572 — 50$ · 13590 — 50$ · 13627 — 50$ · 13641 — 50$ · 13673 — 50$ · 13733 — 50$ · 13758 — 50$ · 13884 — 50$ · 13921 — 50$ · 13930 — 50$ · 13937 — 200$ · 13952 — 50$ · 13983 — 100$

TODOS OS NUMEROS DESTE MILHAR TERMINADOS EM 1 TEM 40$000

14

14004 — 200$ · 14035 — 50$

14055 — 2:000$

14066 — 200$ · 14100 — 100$ · 14109 — 50$ · 14115 — 50$ · 14129 — 50$ · 14133 — 50$ · 14162 — 50$ · 14173 — 50$ · 14182 — 50$ · 14209 — 50$ · 14228 — 50$ · 14229 — 50$ · 14260 — 50$ · 14261 — 200$ · 14311 — 50$ · 14314 — 50$ · 14319 — 50$ · 14331 — 50$ · 14371 — 50$ · 14384 — 50$ · 14391 — 50$ · 14407 — 50$ · 14410 — 100$ · 14438 — 50$ · 14452 — 50$ · 14462 — 50$ · 14497 — 50$ · 14532 — 50$ · 14556 — 50$ · 14565 — 50$ · 14591 — 50$ · 14594 — 50$ · 14600 — 50$ · 14613 — 50$ · 14615 — 50$ · 14628 — 50$ · 14637 — 50$ · 14647 — 50$ · 14663 — 50$ · 14678 — 50$ · 14695 — 50$ · 14759 — 50$ · 14763 — 100$ · 14893 — 50$ · 14945 — 50$ · 14947 — 100$ · 14962 — 50$ · 14999 — 50$

TODOS OS NUMEROS DESTE MILHAR TERMINADOS EM 1 TEM 40$000

15

15051 — 50$ · 15093 — 50$ · 15163 — 50$ · 15168 — 50$ · 15191 — 50$ · 15219 — 50$ · 15309 — 50$ · 15370 — 50$ · 15383 — 50$ · 15397 — 50$ · 15400 — 50$ · 15407 — 100$ · 15425 — 50$ · 15465 — 50$ · 15528 — 50$ · 15543 — 50$ · 15551 — 50$ · 15560 — 50$ · 15567 — 50$ · 15576 — 50$ · 15595 — 50$ · 15614 — 100$ · 15615 — 50$ · 15617 — 50$ · 15648 — 50$ · 15673 — 50$ · 15697 — 50$ · 15714 — 50$ · 15718 — 50$ · 15721 — 50$ · 15722 — 50$ · 15751 — 50$ · 15770 — 50$ · 15784 — 50$ · 15835 — 50$ · 15842 — 50$ · 15879 — 50$ · 15883 — 50$ · 15905 — 50$ · 15913 — 50$ · 15993 — 50$

TODOS OS NUMEROS DESTE MILHAR TERMINADOS EM 1 TEM 40$000

16

16024 — 50$ · 16069 — 50$ · 16080 — 50$ · 16100 — 50$ · 16141 — 50$ · 16254 — 50$ · 16263 — 50$ · 16274 — 50$ · 16294 — 50$ · 16326 — 50$ · 16415 — 50$ · 16438 — 50$ · 16518 — 50$ · 16548 — 50$ · 16600 — 50$ · 16618 — 50$ · 16633 — 50$ · 16634 — 50$ · 16635 — 50$ · 16640 — 50$ · 16660 — 50$ · 16707 — 50$ · 16715 — 50$ · 16765 — 50$ · 16770 — 50$ · 16805 — 50$ · 16806 — 50$ · 16813 — 100$ · 16817 — 50$ · 16851 — 50$ · 16854 — 50$ · 16858 — 50$ · 16866 — 50$ · 16927 — 50$ · 16944 — 50$

TODOS OS NUMEROS DESTE MILHAR TERMINADOS EM 1 TEM 40$000

17

17014 — 50$ · 17052 — 50$ · 17086 — 50$ · 17090 — 50$ · 17137 — 50$ · 17202 — 50$ · 17208 — 50$ · 17256 — 50$ · 17262 — 50$ · 17286 — 50$ · 17333 — 50$ · 17343 — 50$ · 17382 — 50$ · 17388 — 50$ · 17416 — 50$ · 17450 — 50$ · 17457 — 200$ · 17465 — 50$ · 17509 — 50$ · 17541 — 50$ · 17542 — 50$ · 17544 — 50$ · 17597 — 50$ · 17686 — 50$ · 17702 — 50$ · 17730 — 100$ · 17736 — 50$ · 17739 — 50$ · 17772 — 50$ · 17776 — 50$ · 17794 — 50$ · 17806 — 50$ · 17837 — 50$ · 17871 — 50$ · 17903 — 50$ · 17919 — 50$ · 17923 — 50$

TODOS OS NUMEROS DESTE MILHAR TERMINADOS EM 1 TEM 40$000

18

18018 — 50$ · 18025 — 50$ · 18028 — 50$ · 18038 — 50$ · 18045 — 50$ · 18051 — 100$ · 18096 — 50$ · 18099 — 50$ · 18101 — 50$ · 18125 — 50$ · 18129 — 50$ · 18144 — 50$ · 18175 — 50$ · 18186 — 50$ · 18196 — 50$ · 18199 — 50$ · 18217 — 50$ · 18220 — 50$ · 18224 — 50$ · 18245 — 50$ · 18267 — 50$ · 18271 — 50$ · 18295 — 50$ · 18350 — 50$ · 18365 — 50$ · 18386 — 50$ · 18413 — 50$ · 18425 — 50$ · 18432 — 50$ · 18441 — 50$ · 18448 — 50$ · 18482 — 50$ · 18485 — 50$ · 18553 — 50$ · 18570 — 50$ · 18612 — 200$ · 18618 — 50$ · 18673 — 50$ · 18683 — 50$ · 18693 — 50$ · 18698 — 50$ · 18702 — 50$ · 18704 — 100$ · 18713 — 50$ · 18743 — 50$ · 18769 — 50$ · 18802 — 50$ · 18811 — 50$ · 18814 — 50$ · 18832 — 50$ · 18858 — 50$ · 18868 — 50$ · 18885 — 500$ · 18905 — 50$ · 18907 — 50$ · 18918 — 50$ · 18921 — 200$ · 18931 — 50$ · 18932 — 50$ · 18948 — 50$ · 18984 — 50$ · 18985 — 50$ · 18994 — 50$

TODOS OS NUMEROS DESTE MILHAR TERMINADOS EM 1 TEM 40$000

19

19017 — 50$ · 19020 — 50$ · 19079 — 50$

19084 — 1:000$

19124 — 50$ · 19130 — 50$ · 19144 — 50$ · 19147 — 50$ · 19173 — 50$ · 19210 — 100$ · 19213 — 50$ · 19296 — 50$ · 19298 — 50$ · 19302 — 50$ · 19304 — 50$ · 19303 — 50$ · 19410 — 50$ · 19413 — 50$ · 19434 — 50$ · 19473 — 50$ · 19506 — 50$ · 19543 — 50$ · 19560 — 50$ · 19585 — 50$ · 19625 — 50$ · 19659 — 50$ · 19703 — 50$ · 19707 — 50$ · 19725 — 50$ · 19793 — 50$ · 19803 — 50$ · 19822 — 50$ · 19862 — 50$ · 19876 — 50$ · 19885 — 50$ · 19974 — 50$ · 19978 — 50$ · 19993 — 50$

TODOS OS NUMEROS DESTE MILHAR TERMINADOS EM 1 TEM 40$000

20

20010 — 50$ · 20054 — 50$ · 20056 — 50$ · 20068 — 50$ · 20076 — 50$ · 20119 — 50$ · 20161 — 100$ · 20212 — 50$ · 20224 — 50$ · 20237 — 50$ · 20257 — 50$ · 20266 — 50$ · 20283 — 50$ · 20322 — 50$ · 20352 — 500$ · 20412 — 50$ · 20420 — 200$ · 20429 — 50$ · 20435 — 50$ · 20445 — 50$ · 20462 — 50$ · 20494 — 50$ · 20554 — 50$ · 20583 — 50$ · 20603 — 50$ · 20630 — 50$ · 20631 — 50$ · 20635 — 50$ · 20658 — 50$ · 20670 — 50$ · 20724 — 50$ · 20732 — 50$ · 20740 — 50$ · 20775 — 50$ · 20784 — 50$ · 20796 — 50$ · 20813 — 50$ · 20853 — 50$ · 20927 — 50$ · 20958 — 50$ · 20961 — 50$ · 20966 — 50$ · 20982 — 50$

TODOS OS NUMEROS DESTE MILHAR TERMINADOS EM 1 TEM 40$000

21

21005 — 50$ · 21056 — 50$ · 21147 — 50$ · 21150 — 50$ · 21208 — 50$ · 21242 — 50$ · 21270 — 50$ · 21280 — 50$ · 21293 — 50$ · 21299 — 200$ · 21400 — 50$ · 21402 — 50$ · 21430 — 50$ · 21439 — 50$ · 21455 — 50$ · 21470 — 50$ · 21477 — 50$ · 21496 — 100$ · 21499 — 50$ · 21522 — 50$ · 21540 — 50$ · 21558 — 50$ · 21567 — 50$ · 21572 — 50$ · 21584 — 50$ · 21593 — 50$ · 21621 — 50$ · 21631 — 100$ · 21660 — 50$ · 21667 — 50$ · 21698 — 50$ · 21700 — 50$ · 21703 — 50$

21725 — 1:000$

21728 — 50$ · 21770 — 50$ · 21851 — 50$ · 21881 — 50$ · 21888 — 100$ · 21901 — 50$ · 21934 — 50$ · 21961 — 50$ · 21972 — 50$

TODOS OS NUMEROS DESTE MILHAR TERMINADOS EM 1 TEM 40$000

22

22025 — 50$ · 22027 — 500$ · 22048 — 50$ · 22052 — 50$ · 22068 — 500$ · 22092 — 50$ · 22106 — 50$ · 22119 — 50$ · 22130 — 50$ · 22151 — 50$ · 22168 — 50$ · 22219 — 50$ · 22287 — 50$ · 22311 — 100$ · 22405 — 50$ · 22410 — 50$ · 22434 — 50$ · 22438 — 50$ · 22464 — 50$ · 22478 — 50$ · 22489 — 50$ · 22507 — 50$ · 22514 — 100$ · 22533 — 50$ · 22540 — 50$ · 22580 — 50$ · 22585 — 50$ · 22604 — 50$ · 22607 — 50$ · 22612 — 50$ · 22620 — 50$ · 22621 — 50$ · 22628 — 50$ · 22632 — 50$ · 22657 — 50$ · 22662 — 50$ · 22690 — 50$ · 22693 — 50$ · 22695 — 50$ · 22708 — 50$ · 22717 — 50$ · 22720 — 50$ · 22739 — 50$ · 22760 — 50$ · 22772 — 50$ · 22777 — 50$ · 22789 — 50$ · 22800 — 50$ · 22813 — 50$ · 22821 — 50$ · 22871 — 50$ · 22874 — 50$ · 22931 — 50$ · 22954 — 50$ · 22970 — 50$

TODOS OS NUMEROS DESTE MILHAR TERMINADOS EM 1 TEM 40$000

23

23037 — 50$ · 23040 — 50$ · 23049 — 50$ · 23057 — 50$ · 23090 — 50$ · 23109 — 50$ · 23170 — 50$ · 23174 — 50$ · 23258 — 50$ · 23294 — 50$ · 23318 — 50$ · 23323 — 50$ · 23329 — 50$ · 23330 — 50$ · 23347 — 50$ · 23370 — 50$ · 23416 — 50$ · 23458 — 50$ · 23462 — 50$ · 23502 — 50$ · 23520 — 50$ · 23554 — 50$ · 23571 — 50$ · 23597 — 50$ · 23606 — 50$ · 23612 — 50$ · 23637 — 50$ · 23654 — 50$ · 23671 — 50$ · 23676 — 50$ · 23687 — 50$ · 23743 — 100$ · 23841 — 50$ · 23871 — 50$ · 23883 — 50$ · 23910 — 50$ · 23997 — 50$

TODOS OS NUMEROS DESTE MILHAR TERMINADOS EM 1 TEM 40$000

24

24031 — 50$ · 24038 — 50$ · 24061 — 50$ · 24092 — 50$ · 24103 — 100$ · 24111 — 50$ · 24129 — 50$ · 24133 — 50$ · 24147 — 50$ · 24155 — 50$ · 24162 — 50$ · 24186 — 50$ · 24232 — 50$ · 24250 — 50$ · 24253 — 50$ · 24260 — 50$ · 24265 — 50$ · 24279 — 50$ · 24298 — 50$ · 24307 — 50$ · 24320 — 50$ · 24334 — 50$ · 24346 — 50$ · 24410 — 50$ · 24438 — 50$ · 24442 — 50$ · 24444 — 50$ · 24471 — 50$ · 24486 — 50$ · 24487 — 50$ · 24498 — 50$ · 24514 — 50$ · 24590 — 50$ · 24613 — 50$ · 24648 — 50$ · 24651 — 50$ · 24661 — 50$ · 24686 — 50$ · 24722 — 50$ · 24728 — 50$ · 24739 — 50$ · 24758 — 50$ · 24781 — 50$ · 24809 — 50$ · 24848 — 50$ · 24925 — 50$ · 24937 — 50$

TODOS OS NUMEROS DESTE MILHAR TERMINADOS EM 1 TEM 40$000

25

25012 — 50$ · 25013 — 50$ · 25107 — 50$ · 25126 — 50$ · 25131 — 50$ · 25172 — 50$ · 25202 — 50$ · 25219 — 50$ · 25311 — 50$ · 25322 — 50$ · 25352 — 50$ · 25443 — 50$ · 25460 — 50$ · 25504 — 50$ · 25513 — 50$ · 25530 — 50$ · 25537 — 50$ · 25549 — 50$ · 25554 — 100$ · 25598 — 50$ · 25610 — 50$ · 25624 — 50$ · 25670 — 50$ · 25684 — 50$ · 25687 — 50$ · 25716 — 50$ · 25749 — 50$ · 25761 — 50$ · 25768 — 50$ · 25797 — 50$ · 25811 — 50$ · 25892 — 50$ · 25942 — 50$ · 25946 — 50$ · 25960 — 50$ · 25966 — 50$ · 25981 — 50$

TODOS OS NUMEROS DESTE MILHAR TERMINADOS EM 1 TEM 40$000

26

26020 — 50$ · 26055 — 50$ · 26104 — 50$ · 26143 — 50$ · 26144 — 50$ · 26145 — 50$ · 26162 — 50$ · 26177 — 50$ · 26229 — 50$ · 26250 — 50$ · 26275 — 50$ · 26293 — 500$ · 26308 — 50$ · 26321 — 50$ · 26330 — 50$ · 26350 — 50$ · 26389 — 50$ · 26423 — 50$ · 26443 — 50$ · 26454 — 100$ · 26473 — 50$ · 26499 — 50$ · 26506 — 50$ · 26577 — 100$ · 26614 — 50$ · 26686 — 50$ · 26698 — 50$ · 26710 — 50$ · 26720 — 50$ · 26724 — 50$ · 26725 — 50$ · 26732 — 50$ · 26761 — 50$ · 26777 — 50$ · 26786 — 50$ · 26794 — 50$ · 26809 — 50$ · 26823 — 50$ · 26844 — 50$ · 26877 — 50$ · 26888 — 50$ · 26891 — 50$ · 26901 — 50$ · 26910 — 50$ · 26917 — 50$ · 26923 — 50$ · 26935 — 50$ · 26956 — 50$ · 26969 — 50$ · 26992 — 50$ · 26994 — 50$

TODOS OS NUMEROS DESTE MILHAR TERMINADOS EM 1 TEM 40$000

27

27001 — 50$ · 27028 — 50$ · 27121 — 50$ · 27129 — 50$ · 27136 — 50$ · 27140 — 50$ · 27160 — 50$ · 27195 — 50$ · 27217 — 50$ · 27234 — 50$ · 27271 — 50$ · 27277 — 50$ · 27290 — 50$ · 27333 — 50$ · 27353 — 50$ · 27380 — 50$ · 27421 — 50$ · 27442 — 50$ · 27470 — 50$ · 27492 — 50$ · 27500 — 50$ · 27509 — 100$ · 27560 — 50$ · 27596 — 50$ · 27600 — 50$ · 27604 — 100$ · 27614 — 50$ · 27636 — 50$ · 27667 — 50$ · 27669 — 50$ · 27676 — 100$ · 27679 — 50$ · 27686 — 50$ · 27689 — 50$ · 27783 — 50$ · 27800 — 50$ · 27827 — 50$ · 27838 — 50$ · 27863 — 50$ · 27865 — 50$ · 27878 — 50$ · 27884 — 50$ · 27934 — 50$ · 27940 — 50$ · 27959 — 50$ · 27976 — 50$

TODOS OS NUMEROS DESTE MILHAR TERMINADOS EM 1 TEM 40$000

28

28000 — 50$ · 28020 — 50$ · 28033 — 50$ · 28086 — 50$ · 28103 — 50$ · 28107 — 50$

28119 — 5:000$

28120 — 50$ · 28130 — 50$ · 28143 — 50$ · 28154 — 50$ · 28167 — 50$ · 28218 — 50$ · 28229 — 50$ · 28257 — 50$ · 28291 — 50$ · 28294 — 50$ · 28300 — 50$ · 28307 — 50$ · 28325 — 50$ · 28328 — 50$ · 28330 — 50$ · 28332 — 50$ · 28350 — 50$ · 28361 — 50$ · 28370 — 50$ · 28382 — 50$ · 28414 — 50$ · 28462 — 50$ · 28512 — 50$ · 28507 — 50$ · 28603 — 50$ · 28612 — 100$ · 28613 — 50$ · 28622 — 200$ · 28641 — 50$ · 28652 — 50$ · 28656 — 50$ · 28665 — 50$ · 28672 — 50$ · 28673 — 50$ · 28675 — 50$ · 28731 — 50$ · 28733 — 50$ · 28793 — 50$ · 28803 — 50$ · 28805 — 50$ · 28810 — 50$ · 28880 — 50$ · 28903 — 50$ · 28905 — 100$ · 28927 — 50$ · 28929 — 50$ · 28968 — 50$ · 28990 — 50$ · 28995 — 50$

TODOS OS NUMEROS DESTE MILHAR TERMINADOS EM 1 TEM 40$000

29

29020 — 50$ · 29068 — 50$ · 29076 — 50$ · 29082 — 100$ · 29096 — 50$ · 29099 — 50$ · 29107 — 50$ · 29125 — 50$ · 29140 — 50$ · 29147 — 50$ · 29190 — 50$ · [illegible] — 50$ · [illegible] — 50$ · [illegible] — 100$ · [illegible] — 50$ · [illegible] — 50$ · [illegible] — 50$ · [illegible] — 50$ · [illegible] — 50$ · 29351 — 500$ · 29383 — 50$ · 29402 — 50$ · 29429 — 50$ · 29430 — 50$ · 29525 — 50$ · 29535 — 50$ · 29570 — 50$ · 29590 — 50$ · 29671 — 50$ · 29693 — 50$ · 29728 — 50$ · 29760 — 50$ · 29767 — 100$ · 29781 — 50$ · 29794 — 50$ · 29798 — 50$ · 29832 — 200$ · 29861 — 50$ · 29867 — 50$ · 29870 — 50$ · 29890 — 50$ · 29901 — 50$ · 29914 — 50$ · 29916 — 50$ · 29937 — 50$ · 29996 — 50$

TODOS OS NUMEROS DESTE MILHAR TERMINADOS EM 1 TEM 40$000

PREMIOS MAIORES

8121 — 200:000$ — Rio

12939 — 10:000$ — Formiga

28119 — 5:000$ — Rio Grande do Sul

7133 — 2:000$ — Rio

14055 — 2:000$ — S. Paulo

4719 — 1:000$ — Rio Grande do Sul

19084 — 1:000$ — Rio

21725 — 1:000$ — S. Paulo

TODOS OS NUMEROS TERMINADOS EM 1 TEM 40$000

Todos os numeros terminados em 1 têm 40$000

PLANO DA PRESENTE LISTA

PLANO P

PREMIOS

O Escriptorio á rua da Alfandega n. 28 estará aberto para pagamentos todos os dias uteis, das 9 ás 11 1/2 e das 13 1/2 ás 16 horas, exceto nos dias feriados.

A Administração pagará o valor que representem os bilhetes premiados, durante os primeiros 6 mezes da respectiva extração, ao seu portador, e não atenderá reclamação alguma por perda ou subtração de bilhetes.

No caso do premio maior caber ao numero 1, serão considerados como aproximações os imediatamente superiores o ultimo dos milhares que jogarem; sendo sorteado o ultimo, serão aproximações o imediatamente inferior e o primeiro, isto é o numero 1.

As extrações principiam ás 14 horas

Plano da proxima extração, em 23 de Setembro de 1933

PLANO G

PREMIOS

74.ª Extração = Concessionario: João Leite Filho =

O Fiscal do Governo: René Mostardeiro
O Ajudante do Fiscal do Governo: Antonio Guimarães de Campos
O Escrivão: Joaquim Freitas Junior

= 74.ª Extração

Diario Carioca

Praça Tiradentes n.° 77 | Rio de Janeiro, Sexta-feira, 22 de Setembro de 1933 | Anno VI — Numero 1.575

Deputado Serafim Vallandro

FALLECEU, HONTEM, A'S 19,10, O PRESIDENTE DA ASSOCIAÇÃO COMMERCIAL

Traços da Vida do Illustre Homem do Commercio — Não se Realizará Mais o Banquete Em Homenagem aos Deputados de Classe á Assembléa Constituinte

Serafim Vallandro

Falleceu hontem, ás 19,10, em sua residencia, á rua Annita Garibaldi 48, o sr. Seraphim Vallandro, presidente da Associação Commercial e da Federação das Associações Commerciaes do Brasil e deputado á Constituinte pela representação de classes.

A noticia, se bem que não surpreendesse, pois o sr. Seraphim Vallandro já se encontrava gravemente enfermo ha varios dias, — causou grande desolação em nosso meio, onde elle contava com um vasto circulo de relações

Seraphim Vallandro começou a sua vida publica como jornalista em Santa Maria, sua terra natal. Espirito altamente combativo, a politica o seduziu desde cedo, ingressando, assim, nas fileiras do Partido Libertador no Rio Grande do Sul. onde teve acção destacada.

Vindo para o Rio de Janeiro, em 1909, dedicou-se ao commercio onde conquistou palmo a palmo todos os postos, chegando a ser um grande commissario e representante de xarque e cereaes e chefe do estabelecimento que tem o seu nome.

Em 1922, foi designado para representante, junto á Federação das Associações Commerciaes do Brasil, da Associação Commercial de Santa Maria. A principio exerceu o mandato interinamente, substituindo o sr. Mario Petrucci. Depois foi effectivado. Posteriormente, representou tambem a de Cachoeira. Teve, então, sempre attitude discreta no seio da Federação. onde se desempenhou de numerosas commissões prestando relevantes serviços ao commercio.

Apaixonado defensor da sua classe, á qual se orgulhava de pertencer, Seraphim Vallandro, sendo director da Associação, eleito em 1929, na directoria Pereira Carneiro, foi um dos escolhidos para fazer parte da junta governativa da Associação Commercial em 1930, por occasião da crise na directoria, determinada em consequencia do advento da Revolução de outubro. Sua actuação nesse posto foi notavel e sua figura desde logo se impoz para a presidencia da Grande Instituição de Classe e da Federação das Associações Commerciaes do Brasil. Nesse posto foi reeleito, estando, agora, em vias de sel-o pela segunda vez, pois seu mandato devia terminar em maio de 1934 Tinha portanto, tres annos de presidencia das duas grandes instituições nas quaes é realmente notavel o acervo de serviços ao commercio, cada qual mais relevante. Agitou em 1931, a questão do preço de café em chicaras, questão em que foi victorioso; combateu o tabellamento de generos alimenticios e promoveu a resolução de numerosos casos fiscaes, orçamentarios e outros visando sempre harmonisar o mais possivel os interesses do fisco e do contribuinte. Homem de grande capacidade de trabalho. promoveu em 1932, a fundação do Partido Economista do Brasil, do qual era presidente ao lado do dr. João Daudt de Oliveira, instituição essa que se transformou na maior affirmação civica que se promoveu no Districto Federal até hoje.

Era tambem, membro do Conselho Superior da Sociedade Nacional de Agricultura. A praça foi ainda procurar o seu valioso auxilio indicando-o para o Conselho dos Contribuintes para cuja criação contribuiu poderosamente e onde tem larga folha de serviços prestados ao commercio. Mas o seu dynamismo não se circumscrevia á sua classe.

Foi nomeado para fazer parte do Conselho Consultivo da Cidade, onde, apesar de não ser carioca, curou sempre de forma notavel dos interesses do Districto; era ainda Presidente do Conselho Fiscal do Banco do Brasil e membro do Conselho de Emissão do mesmo banco.

Embora presidente da Commissão Executiva do Partido Economista do Brasil, negou-se terminante e obstinadamente a permittir a apresentação de sua candidatura á Constituinte pelo mesmo Partido.

Allegou que não desempenharia mandatos politicos, pois não desejava exercer actividade fóra do ambito de sua classe. O Partido e os seus amigos tiveram de acatar a sua decisão peremptoria, Mas, instituida a representação profissional na Assembléa Constituinte, o commercio, á sua revelia — pois não era delegado-eleitor — elegeu-o, em votação expressiva, deputado commercial ao congresso que vai firmar os novos delimentos Constitucionaes.

Alma bondosa e philantropica, Serafim Vallandro formou, enthusiasticamente, ao lado dos que promoveram a fundação da Sociedade Albergue da Bôa Vontade, cuja presidencia exercia, a qual se tornou em brilhante realização. Auxiliou efficazmente diversas campanhas de caridade, entre as quaes a de soccorros aos flagellados da secca do Nordeste, a de formação do Patrimonio da Pró Matre e muitas outras de menor monta. Era tambem membro do Rotary Club.

Coração bem formado e patriota, teve um rude golpe quando dos acontecimentos em S. Paulo, em 1932, trabalhando activa e incansavelmente para promover a pacificação do paiz.

Era uma figura de rara projecção. Modesto e simples, usava sempre de franqueza absoluta ao tratar de quaesquer questões não descansando emquanto as não via soluccionadas.

O aspecto physico de Serafim Vallandro era o de um homem precocemente envelhecido, mercê da intensa actividade mental e material que sempre desenvolveu.

Tinha 49 annos de idade e estava completamente encanecido.

Serafim Vallandro que era natural de Santa Maria da Bocca do Monte. Rio Grande do Sul, deixa viuva a sra. Corina Portinho Vallandro e tres filhas solteiras: — Suelly, Scyla e Stella.

Seus companheiros de Directoria resolveram prestar-lhe todas as homenagens, inclusive realizar os funeraes e transportar o corpo para a séde da Associação Commercial cujos salões será transformados em camara ardente.

Assumiu a presidencia da Associação e da Federação das Associações Commerciaes, o sr. Pedro Vivacqua.

UM BANQUETE QUE NAO SE REALIZARA' MAIS

A Commissão Promotora do grande banquete em honra aos deputados do commercio e da industria á Assembléa Constituinte, deante do infausto passamento do grande presidente da Associação Commercial, que figurava entre os eleitos, resolveu, de accôrdo com os demais homenageados, não mais realizar o banquete, convertendo-o num preito postumo áquelle esforçado homem publico.

Assim, as importancias das quotas dos quatrocentos adherentes que já subscreveram as listas, serão arrecadadas, para realização da homenagem, esperando a Commissão que todos concordem com essa resolução.

Na Policia Central

DELEGACIA DE DIA

Está hoje de dia o 1° delegado auxiliar, dr. Brandão Filho.

O CONCURSO PARA COMMISSARIOS

O presidente do concurso para commissarios de policia, dr. Democrito de Almeida, de accordo com os examinadores professor Candido Mendes e dr. Joaquim Inojosa, determinou providencias no sentido de ser adoptada a ortographia moderna no alludido concurso, que será realizado no proximo dia 2 de outubro.

Sempre os autos

Na praça 11 de Junho, hontem, á noite, o empregado no commercio Alfredo Silva, portuguez, casado, de 33 annos, residente á Avenida Suburbana s/n., foi colhido por um automovel.

A victima que ficou ferida na cabeça, foi soccorrida pela Assistencia, retirando-se em seguida para á sua residencia.

Complica-se, Ainda Mais, a Situação em Cuba

HAVANA, 21 (Havas) — Os que acompanham ha algum tempo a evolução da situação em Cuba attribuem o estado actual em que se encontra o paiz ao facto de que o povo "vive em um sólo de que não é proprietario e cujas fontes de riqueza estão nas mãos de estrangeiros". Accentuaam que emquanto as plantações de assucar e fumo são quasi todas de propriedade dos norte-americanos, o commercio urbano está entregue aos hespanhoes. Observam de outra parte que o regime Machado destruiu por assim dizer todas as instituições politicas a que estava mais ou menos ligada a população e que só o exercito se conservou de pé como uma necessidade. Os observadores acreditam ademais que qualquer solução da presente crise suggerida pelo embaixador dos Estados Unidos ou imposta pela pressão das difficuldades economicas não podia ser senão temporaria. Cuba possuia uma legislação elaborada com o concurso de seus intellectuaes, mas estes foram durante muito tempo victimas de perseguições e se viram na contingencia de deixar o paiz e não mais poderam zelar pelo respeito á Constituição.

Os mesmos observadores assignalam que os agitadores, aproveitando-se da situação, preconisam uma revolução agraria, e chamam a attenção para o facto de que as unicas organizações operarias existentes, syndicalistas ou não, soffrem as influencias de elementos estranhos.

Submettido a exame de corpo de delicto

O 3° delegado auxiliar, dr. Democrito de Almeida, mandou soubmetter a exame de corpo de delicto na pessôa da menor Glorinha Leite, residente na jurisdicção do 8° districto a qual se declara desvirginada pelo seu ex-noivo.

Chegaram á Roma os Despojos de De Pinedo

OS RESTOS MORTAES DO FAMOSO AVIADOR FORAM TRANSPORTADOS PARA A EGREJA DE SANTA MARINHA

ROMA, 21 (Havas) — Chegaram a esta capital procedentes de Napoles os despojos do marquez Francisco de Pinedo. Os restos mortaes do famoso aviador foram transportados para a igreja de Santa Marinha, onde foram celebradas á tarde solennes exequias.

O corpo foi recebido pelo conde Dancora vice-governador de Roma e pelo chefe do gabinete do Ministro do Ar. A benção foi ministrada por monsenhor Giovanelli. Entre as numerosas corôas notavam-se as offertadas pela duqueza de Aosta, e pelo sr. Mussolini.

Colhido por um auto

O empregado da Limpeza Publica, Octavio Augusto das Neves de 42 annos, hontem quando passava pela rua Soares Cabral, foi colhido por um automovel, recebendo diversos ferimentos pelo corpo.

O ferido foi soccorrido pela Assistencia, recolhendo-se em seguida á sua residencia á rua Barão de S. Felix n. 278.

Auto de appreensão feito em Casa de Penhores

O dr. Democrito de Almeida, 3° delegado auxiliar remetteu ao delegado do 1° districto o auto de apreensão, feito na casa de penhores "Aurea Brasileira", de uma machina de escrever, marca Schimit, furtada pelo individuo Bruno Henry, na jurisdicção do mesmo districto e empenhada no dia 31 de agosto findo.

A referida machina tem o numero 0817-5, e é portatil.

Fracturou-lhe a perna direita

Em Nova Iguassu', hontem, á noite, José Maria de Oliveira, portuguez, empregado no commercio, viuvo, de 22 annos, residente á rua Nilo Peçanha n. 104, entrou a discutir com fulão Canto.

Em meio da contenda Canto armado de um cacete vibrou em Oliveira, uma violenta pancada, atirando-o ao sólo.

Na quéda, Oliveira fraturou a perna direita.

Transportado para a gare D. Pedro II, ahi foi soccorrido pela Assistencia e internado no Hospital de Prompto Soccorro.

Quasi Uma Tragedia

TENTOU ASSASSINAR UM "D. JUAN" QUE VINHA ASSEDIANDO A AMANTE

A scena de sangue desenrolou-se numa casa de habitação collectiva da rua das Marrecas.

O movel foi o seguinte:

O empregado no commercio Oséas Ribeiro Maia, de 26 annos, vive ha tempos maritalmente com Beatriz Gomes de Oliveira, na casa da rua das Marrecas n. 42.

O soldado João Baptista dos Santos, da 1ª companhia, do 4° batalhão da Policia Militar, atirado á conquistas amorosas, passou a assediar Beatriz, com galanteios e convidando-a a abandonar o amante para viver em sua companhia.

Cansada de tantos galanteios do militar e de repellil-os, Beatriz fez sentir ao companheiro o que se vinha passando.

Oséas, tomado de grande indignação, resolveu tomar uma satisfação a João Baptista.

Hontem, os dois homens se encontraram na rua das Marrecas e Oséas dirigindo-se ao soldado, exprobou-lhe o procedimento.

João Baptista, longe de procurar desculpar-se, insultou a Oséas que, tomado de grande indignação, saccou de uma faca e avançando para o militar, feriu-o na mão direita.

O aggressor foi preso e autuado na delegacia do 5° districto, sendo o ferido soccorrido pela Assistencia e recolhendo-se á residencia.

Num momento de desespero, tentou contra a existencia

Na rua Alayde n. 31, casa 2, em D. Clara, reside o operario José de tal, de 17 annos.

De algum tempo a esta parte, que José, vinha lutando com sérias difficuldades de vida.

Hontem, num momento de desespero, José tentou contra a existencia ingerindo forte dóse de acido phenico.

Soccorrido pela Assistencia do Meyer, o tresloucado foi em estado grave internado no Hospital de Prompto Soccorro.

BRINS

Padrões novos — Inicio da grande venda

METRO DE OURO

159, ROSARIO, 159

Ex-investigadores recolhidos á Casa de Detenção, á disposição do Juiz da 4.ª Vara

O 3° delegado auxiliar, dr. Democrito de Almeida, communicou ao juiz da 4ª Vara Criminal que passou á sua disposição, na Casa de Detenção, os ex-investigadores Francisco Alves de Lima e Otto Ramos, presos em flagrante por crime de estorsão.

Outra victima dos automoveis

A menina Albertina, de 11 annos, filha de Maria Gomes da Costa, residente á rua Barão de Gambôa n. 55, hontem, quando atravessava a alludida via publica, nas proximidades da residencia, foi colhida por um automovel, recebendo diversos ferimentos pelo corpo.

A Assistencia soccorreu-a, levando-a em seguida para á sua residencia.

Saneando a jurisdicção do 1.° districto policial dos máos elementos que a infestam

O delegado do 1° districto policial, dr. Canavarro Pereira, acompanhado de alguns auxiliares, procedendo hontem, pela tarde, uma diligencia na jurisdicção do seu districto, prendeu em flagrante, varios contraventores que bancavam o denominado jogo do "Bicho". bem como diversos individuos que vendiam clandestinamente diversas mercadorias sem ter pago á devida licença á Prefeitura.

Todos esses individuos foram removidos para áquella delegacia, onde foram convenientemente processados.

Um militar atropelado

Quando passava hontem á noite, pela Avenida Mangue, o soldado Nestor Pereira Leite, de 44 annos, residente á rua Lopes da Cruz n. 29, foi colhido por um automovel.

Recebendo diversos ferimentos pelo corpo, o militar foi soccorrido pela Assistencia, retirando-se em seguida.

Ao Commercio desta Praça

A Associação Commercial do Rio de Janeiro, a Federação das Associações Commerciaes do Brasil, O Centro do Commercio e Industria do Rio de Janeiro, a Federação Industrial do Rio de Janeiro e o Centro dos Ferragistas do Rio de Janeiro, o Syndicato dos Seguradores, o Syndicato dos Atacadistas, certos de representarem o pensamento de todas as instituições de classe commercial e industrial, do commercio á industria desta capital, pedem que façam cerrar suas portas ás 17 horas, hoje, afim de que os funeraes do grande presidente das classes conservadoras, Serafim Vallandro, se revistam da maior significação e traduzam o immenso pezar que causou as classes productoras da capital da Republica o seu passamento.

A Fabrica de Tecidos Alliança Presa das Chammas

EM VIRTUDE DA FALTA DE AGUA O INCENDIO DUROU ALGUMAS HORAS E DESTRUIU TRES SECÇÕES DO ESTABELECIMENTO — OS PREJUIZOS — A FABRICA ESTAVA NO SEGURO

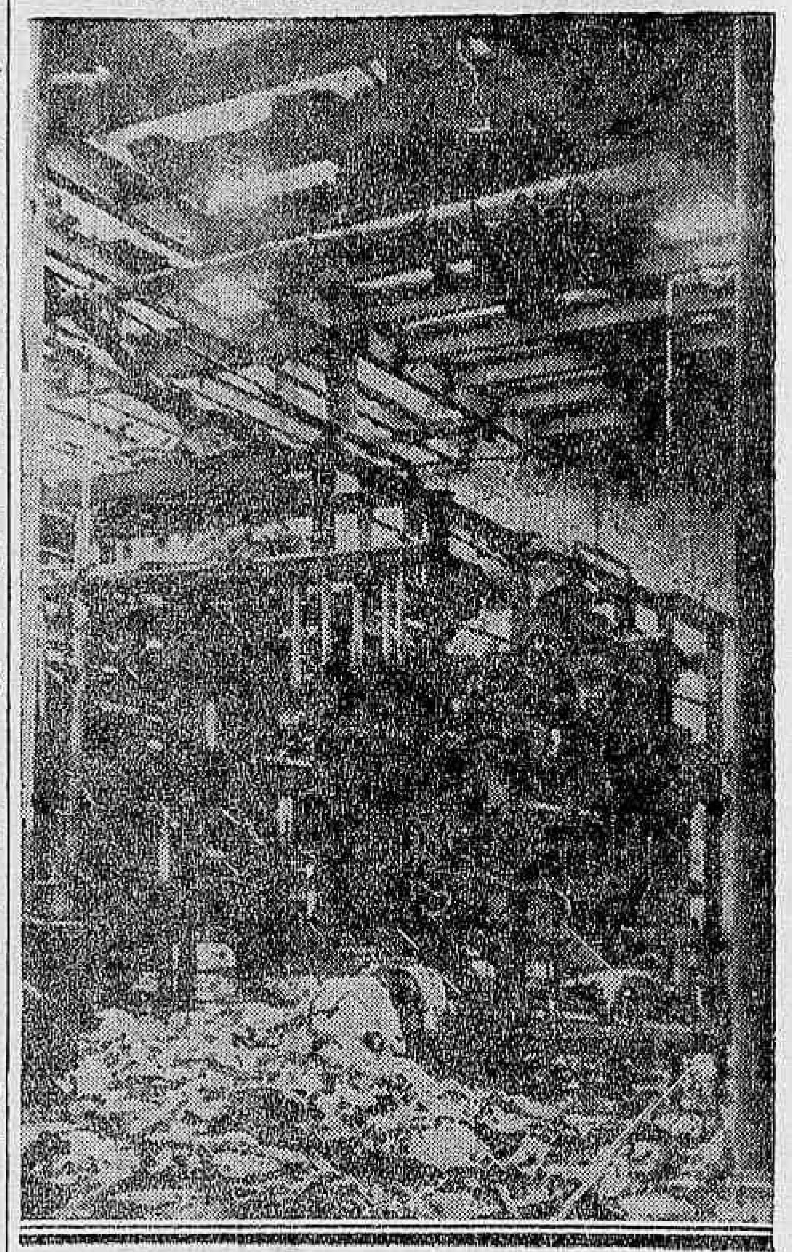

Um aspecto do incendio da Fabrica Alliança

Pouco após ás 2 horas de hontem, quando silencio profundo reinava pela cidade toda e especialmente pelos bairros de habitações situados distantes do centro, um incendio violento irrompeu em uma das secções da Fabrica de Tecidos Corcovado, na rua das Laranjeiras.

Quem primeiro notou fumo e chammas, foi o vigia José Ferreira quando de passagem pelas proximidades da secção de estamparia.

Procurando investigar, o diligente funccionario verificou que havia pegado fogo em materiaes ali armazenados.

O ALARMA

Constatado o fogo, o sr. José Ferreira agiu energicamente.

Dirigiu-se ao portão da frente da Fabrica e fez soar a sirene, afim de avisar aos seus companheiros que residem nas casas proximas, em terrenos da mesma.

O alarido verificado foi grande. De todas as casas surgiam homens, mulheres e creanças, muitos ainda em trajes de noite, tomados de pavor.

Em pouco a noticia do sinistro havia corrido toda a villa operaria.

Cada qual procurava fugir o mais rapidamente possivel, levando aquillo que encontravam á mão.

Entrementes, as chammas avolumavam-se cada vez mais. Enormes labaredas já começavam a ser vistas de longe.

Na frente da Fabrica, uma multidão de curiosos, residentes nas immediações, acompanhava entre aterrorizada e pezarosa, a marcha das chammas.

OM BOMBEIROS

O guarda nocturno n. 87, ouviu de longe a sirene da Fabrica. Percebeu logo o que se passava.

Correu até o local de onde vinha o som e verificou o occorrido.

Incontinenti, poz-se em communicação com os Bombeiros do posto do Cattete e com os da Praia Vermelha.

Os Bombeiros de Humaytá, chegaram tambem logo.

Em acção conjunta, sob o commando do capitão Emygdio Teixeira da Silva, chefe daquelle sector, foi iniciado o ataque ás chammas.

Logo de inicio, porém, os bombeiros constataram que a agua era insufficiente.

Emquanto isto os operarios da Fabrica tentaram salvar as peças de tecidos em deposito.

A POLICIA

O commissario Napole, do 6° districto, dirigiu-se ao local do sinistro, logo que delle teve conhecimento, acompanhado dos promptidões ns. 182 da 2ª companhia e 158 da 1ª companhia.

Estes policiaes, logo que chegaram á Fabrica, adoptaram as necessarias providencias.

Foi feito o necessario isolamento.

QUASI TRES HORAS DE FOGO

Como dissemos, faltou agua para a extincção das chammas Em consequencia, tres secções da Fabrica ficaram muito damnificadas.

Sómente quando eram approximadamente 6 horas, é que os Bombeiros deram por terminados os trabalhos.

OS PREJUIZOS

Os prejuizos soffridos não são de pouca monta. O pavilhão destruido deverá ser novamente levantado.

A Fabrica de Tecidos Alliança, está segurada por 9:803:200$ na Companhia Segurança Industrial.

Uma senhora suicida-se ingerindo forte dose de lysol

D. Villarina Pereira de Araujo, de 30 annos, casada, e residente á rua Senador Pompeu n. 17, vivia em constantes desavenças com o esposo, proprietario de uma encadernação, na mesma rua n. 19.

Hontem, depois de uma forte contenda com o marido, d. Villarina acompanhada de tres filhos, menores de 13, 12 e 9 annos, partiu para a casa de sua amiga d. Manoela Moraes Ortiga, residente á rua Tuguy n. 249.

Ahi chegando, d. Villarina, depois de ligeira palestra com a amiga, retirou-se para o interior de um aposento afim de trocas as vestes.

Uma vez só, no quarto, d. Villarina, ingeriu o conteudo de um vidro de lysol, de que se munira.

Os effeitos do corrosivo não tardaram e a tresloucada entrando a gemer despertou a attenção das demais pessoas da casa.

D. Manoela Ortiga, indo ao quarto, onde se encontrava a amiga, deparou com a mesma caida ao sólo, contorcendo-se em dores.

Chamada a Assistencia do Meyer, quando a tresloucada era soccorrida veiu a fallecer, sendo seu cadaver recolhido ao Necroterio do Instituto Medico Legal.

Um que foi attendido

Ao almirante Gitahy de Alencastro, director geral do Pessoal da Armada, o ministro da Marinha declarou haver deferido o pedido que lhe foi feito em requerimento pelo capitão-tenente Alvaro Vidal Leite Ribeiro, em que o mesmo solicita autorização para aperfeiçoar seus conhecimentos no estrangeiro, pelo prazo de um anno.

Licenças na Marinha

O almirante Protogenes Guimarães, ministro da Marinha, por portaria de hntem, concedeu, noventa dias de licença, ao capitão-tenente medico, dr. José Meraglito do Rêgo e cento e vinte dias, ao terceiro sargento José Teixeira Corrêa, e ao operario de primeira classe da officina complementar da Directoria do Armamento da Marinha, Luiz João de Lima.

Será possivel ?

O ministro da Marinha consultou ao seu collega da pasta da Viação, sobre a possibilidade do fornecimento de alguns trilhos, sem applicação na Estrada de Ferro Central do Brasil, á Estrada de Ferro da Ilha do Boqueirão, afim de poder a mesma estender as suas linhas conforme projecto de construcção nesse sentido.